時報

中華民國十七年
三月十五日星期四
舊歷戊辰年二月廿四日
今天二張售大洋三分
第八千四百八十三號

定報價目 本埠及日本一個月一元 三個月二元九角 六個月五元七角 九個月八元四角 全年十一元 南洋歐美各國一個月二元 三個月五元八角 六個月十一元四角 九個月十六元八角 全年念二元 報費先惠郵票九五折算

廣告刊例 「封面及評論」二行起碼每日每行一元四角「圖畫時報」每英方寸每次一元五角地位須於三天前預定「新光小廣告」三十字起碼每日每字二分「新聞欄內」每日每行四角五分「普通地位」三十字起碼每日每字一分二厘「彩色廣告」加一色手續費十元二色四十元三色九十元四色一百六十元地位格色須預向本館廣告部接洽

本館編輯部設於浙江路二十五號（小花園南首）電話中央六一二〇四 營業部設於山東路A字六號 電話中央六一二〇一 電報掛號二元一四 ▲中華郵政特准掛號立券 按照標值特別優待寄送之報紙

中國報學史

■商務印書館出版 ■戈公振著

硬布面 四百頁 定價三元 郵費七分半

此書分(一)緒論(二)官報獨占時期(三)外報創始時期(四)民報勃興時期(五)民國以後之報紙(六)報界之現狀六章用歷史的眼光敘述報紙對於中國社會文化之關係詳均確到之見其中緒論一章說明報紙之定義報紙之現狀一章說明營業、印刷、管理種種方面之設備尤有價值每章又有插畫及附錄多種均外國所不經見者此書不特為報界之創作為從事新聞事業者所必讀亦學校職業科之良好參考書也。

本館寄售 戈公振編 新聞學撮要 修正再版 定價八角

南洋兄弟煙草股份有限公司召集股東會公告

敬啓者本公司定於民國十七年陽曆四月十五日下午一時在東西華德路一四四號本總公司開股東會報告第八屆營業狀況收支數目選舉董事及監察人凡在上海附近股東請於陽曆三月三十一日起至陽曆四月十日止攜股票至本總公司領取入場證選舉票其在香港附近者請於陽曆三月念四日起至陽曆四月三日止攜股票至香港總行領取如因事不克到會委托他股東代表者亦須攜股票須以委托書以便屆時到會特此佈告 南洋兄弟煙草股份有限公司董事會謹佈 2422

中孚銀行發給股息廣告

本行十六年份決算業已辦竣並經股東會議決擇於十七年四月一日(星期日)起為發給十六年下期股息之期屆時即希貴股東惠臨所在地本各分行就近憑摺支取為荷

石門楊詠裳畫例

▲山水每尺十元零者加一設色二成▲件內者以水墨半尺作尺算者作尺算餘詳價目 收件處 各大箋扇莊 雲書畫社 上海商務印書館 2413

上海賽馬

陽歷三月十七號即陰歷二月二十六日下午一點一刻起賽入場券會友部(即靜安寺路出入)每位洋五元普通部(即馬霍路出入)每位洋一元場內備有西餐茶點(本屆賽馬凡萬國體育會會員中國賽馬會會員均一律免購門券惟須懸掛各該會會章於胸前顯豁之處以示識別而便檢查)

上海跑馬總會啓 2421

特別廣告

敝堂在南洋羣島製售四種靈藥經過中英暹荷美日各國政府註册・已是名馳遐邇了・所以敢來上海設立分行・於北四川路老靶子路口開創迄今・忽忽數閱月矣・推銷藥品・已不在少數・對於提倡國貨前途・確有無限樂觀・親愛的同胞們・你若有患病的時候・至均來我們的藥店買萬金油・頭痛粉・八卦丹・清快水・一經服用・就知有出望外的效力呢・

發行所上海虎標永安堂 北四川路八十九號

一角 製藥社出品 一角 商標 (破天荒)廉價靈藥

一角 止痛片 主治 頭痛牙痛月經痛神經痛

二角 胃氣片 主治 [illegible]

名畫外集

[illegible] 上海有正書局

中央信託股份有限公司召集第七屆股東定期會

本公司第七屆股東定期會定於民國十七年三月十八日(星期日)下午二時在上海北京路九十號本公司開會務請各股東諸君屆時蒞臨為盼又請股東攜帶股票至本公司股務處驗收入場券及選舉票以憑屆時蒞會再本公司股票在會期前一個月內(二月十八日起至會終日止)停止過戶除函達外特此通告 2241

國內紀載

■推譚延闓代理政治會議主席 ■加推王伯羣等三人為政治會議委員 ■任閻錫山等九人為政治會議太原分會委員 ■推譚延闓等九人為外交委員會委員 ■任繆斌錢大鈞為蘇省政府委員莊崧甫為浙省政府委員 ■派李鳴鍾等為第二集團軍政治工作委員 ■通過內政農礦工商三部組織法

政治會議

◎十四日中央政治會議第一百三十二次會議、出席柏文蔚・蔡元培・何香凝・譚延闓・丁惟汾・葉楚傖・于右任・邵力子・黃郛・李烈鈞・陳果夫・蔣中正・馮玉祥代表張之江、閻錫山代表趙丕廉、列席法制局王世杰、海軍總司令部參謀長吳光宗、主席蔣中正、決議案(一)蔣中正提議稱、中正出發在即、該另推政治會議主席、或另推委員代理、決議推譚延闓代理、(二)決議加推王伯羣・孔祥熙・薛篤弼・為政治會議委員、(三)決議各特任官、各省政府委員、各特別市市長任免、歸政治會議議定、(四)決議任閻錫山・趙戴文・南桂馨・賈景德・商震・馬駿・溫壽泉・田桐・方本仁・為政治會議太原分會委員、(五)決議推譚延闓・蔣中正・黃郛・李煜瀛・吳敬恒・蔡元培・張人傑・孔祥熙・王正廷・為外交委員會委員、(六)決議任命繆斌・錢大鈞・為江蘇省政府委員、(七)浙江省政府委員何應欽・蔣伯誠・陳屺懷・電請加派莊崧甫為浙江省政府委員、決議通過、(八)決議派李鳴鍾・李興中・何其鞏・郭春濤・鄧飛黃・黃少谷・簡又文・徐惟烈・為第二集團軍政治工作委員會委員、以李鳴鍾為委員長「繆崑岳、周震軒・張舉賢・陳潤棠・言澤鵬・為第二集團軍政治工作員、經費仍照舊、每月給一萬元、政治工作由馮玉祥指導、工作方針、由馮玉祥參照中央章程規定、(南京十四日電)

◎十四日政治會議第九案、內政農礦工商三部組織法審查委員會報告審查結果、決議一審查委員會所議建設委員會與各部權限兩案、㊀建設委員會之權限、依該會組織法第一條之規定、凡國營之事業、如交通、水利、農林、漁牧、礦冶、墾殖、開闢商港商埠、及其他生產事業之須設計開辦者皆屬之、㊁上項各事業之已成者、其管理監督保護改良、屬於中央各主管機關、通過、交國民政府命令公布、㊁於內政部設土地司、土地之測量調查登記、土地之收用地權限制及分配、歸其職掌、農礦部原列土地司取消、㊂荒地墾殖事項、歸農礦部農務司職掌、㊃農礦部組織法第一項水利二字刪除、農務司第四第五項職務、歸入內政部土地司、㊄工商部不設統計司、統計司之職掌、歸入秘書處、仿照內政農礦兩部辦法、㈥內政農礦工商三部組織法修改通過、由中央執行委員會交國民政府公布、(南京十四電)

◎十四日政治會議又議㊉國民政府法制局呈送審查勞資仲裁暫行條例草案意見書、請核議、決議原則通過、交法制局依據原則起草勞資爭議處理法㊉㊀外交部部長黃郛轉送海軍總司令楊樹莊關於廈門日警擅捕李箕煥等一案、民眾對外激昂、恐有越軌行動、及共黨乘機煽動、轉與治安有礙、請分電黨部地方官曉諭民眾、務勿暴動、並訓令交涉員嚴重交涉灰電一件、請核議、決議送中央執行委員會、分電福建各黨部、通告民眾、嚴守秩序、並交國民政府飭令地方官知照㊉㊁國民政府秘書處函轉海軍總司令楊樹莊呈、擬設立海政籌備處、以進行海政、訓練人才、並請簡任吳光宗為處長一件、並據海軍總司令楊樹莊呈同前情一件、請核議、議決送還國民政府、照國民政府議決案辦理、(南京十四日電)

總司令部討論北伐

◎總司令部十四日下午三時至五時、開軍事會議、繼續討論北伐重要問題、(南京十四日電)

◎張克瑤十四日在蚌檢閱教導師、(蚌埠十四日電)

錢大鈞赴寧

◎錢大鈞定今夜來寧、軍委會將界以要職、(南京十四日下午十一時電)

皖北查煙苗分局長

◎財部派檢查皖北各縣煙苗分局長、合肥賈月森、阜陽康寶志、太和鄭述彭、亳縣徐紫忱、渦陽閻佩書、宿縣董兆綺、潁上封泉岳、鳳台楊仲林、天長胡天淩、靈壁周譜、懷遠梁弼羣、鳳陽鍾祐慶、蒙城林繼昌、定遠洪任材、盱眙藍琢如、泗縣楊翹新、五河林紹恒、壽縣李全、霍邱楊思康、(南京十四日下午十時電)

蘇州湘城擊潰匪徒

◎湘城鎮趙家浜於十四日上午十時許、忽來匪徒四十餘人、經該處水警商團兜擊、雙方激戰約一小時、卒被擊斃匪徒一人、捕獲六人、水警亦傷一人、盜屍仍被奪去、當激戰時、有熊澤鄉女陳正發不及走避、致中流彈斃命、現傷警已運城醫治、捕獲之盜、則定今日解縣、(蘇州十四日下午八時電)

◎駐蘇水上省公安隊游擊隊暨縣公安隊、於十四日下午五時、携帶機關槍兩架、分乘巡船、前往橫涇鎮兜剿匪徒、(蘇州十四日下午十時電)

◎吳縣各團體、於十四日呈請駐蘇之三十七師第二團撥兵二連、前往胥口及太湖各要隘駐防、又以太湖遼闊、特呈請蘇政府轉請江浙兩省水上公安隊派警會剿、(蘇州十四日下午十時電)

蘇州兩女兩男肉票贖出 一票被撕

◎七日橫涇激莊被匪擄去之陸銘卿陸耀宗家之三男二女、有兩女兩男、已於十四日晨四時、備款一萬五千元贖出、惟陸姓一人、則以無力取贖、被匪撕票、據自匪窟中釋出之人云、匪窟中有一女票、索價竟至三十萬元之鉅、(蘇州十四日下午電)

賀對廷部在武穴繳械

賀對廷被俘

◎三十二師師長羅啓疆十一日電、奉白總指揮電、第二師賀對廷部反叛、據武穴截款扣稅、着該師密向武穴前進、將該逆部繳械、即補充該師、業將該部精銳繳械、賀亦被拿解交白總指揮、殘部分令包圍剿滅、(漢口十四日下午二時電)

◎武穴十三日來電云、第二軍第四師羅梅光部軍隊七百人、十二日晨十時、由江西方面開到、忽襲擊在武穴守備之第六軍獨立第四師賀對挺部千人、在市內及郊外交戰、歷七小時之久、守備軍之一部被繳械、其大部向西北潰退、師長賀對挺被俘、兩軍各稍有死傷、市民未受殃及、目下羅梅光維持武穴秩序、宣布戒嚴、(上海東方社)

方鼎英全部將抵杭

◎第四十六軍方鼎英部三師餘人、一二日內可全到杭、先頭部隊已抵南星橋閘口、路局特備專車數列、自明日起分載該軍赴滬轉寧、(杭州十四日下午十時電)

方聲濤回福州後會議

◎方聲濤十二日夜由延平回省、(福州十四日電)

◎省電、方聲濤十二日夜抵福州、十三日召集張貞等會議、對軍事財政統一有辦法、(廈門十四日下午七時電)

◎張貞十一日到省、(福州十四日電)

◎鄭寶菁十二日由滬回閩、財部新委鹽運使石磊亦到閩、(福州十四日電)

張貞部赴平和剿共

◎獨立第四師第二團長楊逢年、十三日率部兩營、出剿平和共黨、朱思等有窺漳浦訊、(廈門十四日下午七時電)

◎盧興邦師奉令改編為第十四獨立師、(福州十四日電)

廈門對擅捕案之堅決

◎日警擅捕李箕煥等四人案、日領表示李明齋李潤炳兩人、情節較輕、可在厦釋放、李箕煥・李剛兩人、情節較重、須解回朝鮮核辦、並令日艦葵號十四日回臺灣、厦門海軍司令林國賡十四日集各界徵意見、衆主張四李必須完全釋放、交涉仍停頓、(厦門十四日下午七時電)

范石生部將移駐宜章

◎總部准給范石生部開拔費二萬五千元、月底可移駐宜章、(香港十四日下午電)

◎呂煥炎十二日電告、所部開抵韶關(香港十四日下午九時電)

徐景唐任軍長將發表

◎徐景唐升任十七軍長、統率十三・十八・二十五・三師、日間可發表、(香港十四日下午九時電)

攻破匪窟起出少婦

◎十六軍四十六師十一日攻破仁化安岡間匪窟、起出少婦百餘、(香港十四日)

粵省軍政要聞

◎陳銘樞令黃質勝師、先行出發高雷(香港十四日下午九時電)

◎政治分會十三日公布各區善後章程、(香港十四日下午九時電)

◎軍事廳十三日起辦理結束、(香港十四日下午九時電)

◎第八路幹部學校籌備處、已開始辦事、以李揚敬爲主任、唐瀕青・徐漣・徐爲□・方焯・黃固・陳鳳韶・爲籌備委員、定四月十五日招生、(香港電)

◎黃紹雄改期十六日或十七日回桂、一說俟黃旭初班師後始啓行、馬君武十二日已先首途(香港電)

李宗仁日內赴鄂

張知本定期赴長沙會議善後

◎李宗仁談話、本人日內即赴武漢、對於政治分會主席就職問題、俟到武漢後再行酌定、(南京電)

◎兩湖善後會議、定二十日開會、張知本準二十日前赴長列席、(漢口十四日電)

◎鄂公礦局因漢冶萍否認簽訂還款辦法、並扣漢平輪、呈省府請設漢冶萍湖北債務砂捐委員會清理、已批准、(漢口十四日電)

◎樊鍾秀代表樊傑三攜修好步槍一百五十枝、行至花園、被李紀才部扣留、樊出公文護照與看、無效、李紀才電令放行、亦無結果、(漢口十四日下午二時電)

湖南共黨之暴行

德工程師所述

◎德工程師與其妻頃由湘省郴州抵此、途中險爲共產黨所害、彼等在郴州目擊華人數百名爲共產黨屠殺、彼等若非有醫學智識、爲受傷黨人施術療治、則早已喪失生命矣、最慘者民人有被活燒、有被剜去雙目、有被砍去手足、該工程師受僱於某礦務公司、據稱湘南及粵北有廣大區域播滿共產黨、若輩多來自廣州汕頭、且與唐生智舊部聯合、現紛在各村及較空城鎮行暴云、(漢口十三日路透電)

漳河北岸有激戰

晉奉兩軍、在漳河北岸、十一日突發惡戰、勝

百餘名、已經職部分途痛剿、實已星散

賁未明、(北京十三日電通電)

◎張學良語人、各路俱有衝突、但非主力戰、在京尚有五六日勾留、因軍略有須變更處、故已電召張宗昌來京、從長計議、(北京十四日下午九時電)

北京叢話

◎關會定十六日午開專門委會、商內部進行、北京派郵政代表陳廷鈞、十三日南下、(北京電)

◎政費兩月未發、現財部急籌發少許維持費、(北京十四日下午五時電)

◎褚玉璞爲籌款計、征收直隸省內之棉棧新稅、全省共有二十八棧、分爲四等、聞已征得二十萬元、(天津十四日路透電)

◎北京精華薈萃之大珊欄、開設多年之商店、月來歇業者甚多、全體商店呈請當局免徵奢侈等苛捐、(北京十四日下午九時電)

◎華字報載稱、全國商會聯合會上書關稅自主委員會、請一面增稅、一面裁釐、違反此旨之建議、商會必加反對、(北京十四日路透電)

◎保定大火場內數十人無下落均被焚斃(北京十四日下午五時電)

吉省擬禁雜居內地

◎吉林省前次開道尹會議、決定以後禁止日本人居住附屬地及商埠地以外、北京外交部對於日僑雜居、亦制定辦法、通令各省施行、日人對此頗爲重視、(大連十三日電通電)

北京公債市況

◎十四日公債市、九六開盤二七七、收盤二七六五、成交一百八十萬、(北京十四日下午九時電)

總理紀念日之紫金山

參謁陵墓與植樹

總理逝世三週紀念日、首都各界在公共體育場公祭後、即隨至紫金山參謁總理陵墓、蔣中正、譚延闓、丁惟汾、李烈鈞、于右任、各委員均到、墓地參謁後、再至中山林之右側、舉行植樹典禮

㈠佈置 建築陵墓各工人仍照常工作、石塊木材、到處堆積、故墓場佈置甚簡單、中央置陵墓全部模型、上懸黨國旗、後掛「孫中山先生是世界被壓迫民族的救星、惟有三民主義才能解放民衆的痛苦」一聯、前面石階中央亦懸「孫中山先生精神不死」等標語、行禮處設在墓道中央、松坊一座、其聯爲「言栽萬樹中山墓、正值三年國忌辰」、植樹場亦搭讌台一座、

㈡植樹次序 所植樹木多松柏、植地分前後兩排、前排之右排、爲中央監察委員會、中央執行委員會、中央政治會議、國民政府、軍事委員會、建設委員會、內政、外交、司法、農礦、工商財政、交通各部、大學院、審計院等、左側爲江蘇省政府及所屬各廳、南京市政府及所屬各局、江蘇省黨部、南京市黨部等、後排右側爲各學校農工商會、學生會、及其他民衆團體、左側爲軍人、各軍駐京代表新聞記者外賓等、場之中央江蘇農工廳特樹四方形紀念塔一個、雖不甚高頗令人注目、

㈢建築陵墓材料 陵墓工程師知總理陵寢、極爲社會人士注意、故特於紀念日將建築材料詳列陵墓壁上、茲將其抄錄如次、㈠平台踏步、蘇州金山石、㈡祭堂、(1)底脚、鋼骨三合土、(2)外牆、香港花剛石、(3)屋瓦、北京琉璃瓦、(4)椽子、紫銅、(5)平頂大料、五色磁磚鋪花、(6)地板及四週裝修、意大利石、(7)圓柱、內用鋼骨三合土、外包青島黑石、(8)門窗紫銅、㈢墓、(1)底脚及圓頂內殼、鋼骨三合土、(2)圓柱、香港花剛石、(3)地板及欄杆、意大利石、(4)天窗、反光鏡、(5)門口、紫銅保險門、㈣圍牆、(1)底脚、鋼骨三合土、(2)牆身、蘇州金山石、(3)屋頂、香港花剛石、

甘肅狄世襄鎗決

蘇政府紀念總理補誌

三月十二日總理逝世第三週紀念日、江蘇省政府於是日上午八時舉行紀念典禮、省政府暨各廳職員一體出席、鈕永建主席、行禮如儀、並由主席報告、略謂總理逝世、於今不過三年、革命成績、斐然可觀、但我們省政府成立、行將一載、究竟成績如何、言之甚覺慚愧、而今而後、我們應本總理奮鬥的精神、努力工作云、旋即散會、九時、薦任職以上齊集國府禮堂行禮、委任職以下由股主任率領赴首都各界總理逝世三週大會參與典禮、午後謁總理陵墓、並至第一造林場植樹、午後五時許始回府、

慘案特別法庭各代表會議

通過法庭組織及審判程序法 定四月一號正式成立

首都一一二二慘案特別法庭各代表、於十三日下午一時、在後授會開聯席會議、出席者柏文蔚・白雲梯・張君度・嚴檎魁・陳肇桑・胡仁淸・曾省・章卓春・曹葛仙・謝兆熊・唐國楨・列席者程端霖・林彬・黃世傑・稚柏文蔚主席、首由主席報告中央對於一一二二慘案之關切、希望各代表貫徹中央同情於死傷民衆之至意、次由黃世傑報告前次聯會結果、隨即開始討論、重要決議案如下、㈠通過特別法庭組織及審判程序法、由國府公佈之、㈡特別法庭地點、暫定中央黨部、㈢定四月一日特別法庭正式成立、㈣推白雲梯嚴檎魁・章卓春負責籌備、另請程端霖・黃世傑襄助、通過之法庭組織及審判程序法錄左、㈠特別法庭(以下簡稱本庭)置審判員十一人、以左列人員組織之、一、中央黨部代表二人、柏文蔚・白雲梯、二、軍委會軍法處長一人、代表胡仁淸、三、江寧地方法院院長一人、四、江蘇省政府代表一人、五、南京特別市政府代表一人、嚴檎魁・六、首都各民衆團體代表五人、曾省・章卓春・曹葛仙・謝兆熊・唐國楨、㈡本庭置常務委員三人、由全體審判員互推之、對外代表本庭、對內分配事務、並行使他項法定之職權、㈢本庭置主任書記官一人、書記官三人至五人、由本庭聘任之、㈣本庭置司法警察十五人至三十人、由本庭調度之、㈤本案被告人之親屬或其代理人、得逕向本庭告訴、其他明瞭本案眞相者、亦得告發、㈥本案被告人不論身分、概歸本庭審判、㈦本庭有指揮各地軍警行使法定職務之權、㈧本案公判時、告訴人及被告人均得委任律師出庭、㈨本案被告而其所在不明、經二次票傳或公示限期到庭、非遇天災時變而逾期不到者、得據案內證據宣告判決、㈩本案以全體審判員之合議裁判之、取決於多數、但開庭調查證據、得由審判員三人以上行之、⑪本案以一審爲終結、對於本庭之裁判、不得上訴、⑫本案裁判後、即由本庭分別執行、⑬判處被告之羈押罪刑之執行、得由本庭指定相當場所爲之、⑭本法未有明文規定者、適用現行刑事訴訟律及其他法規之規定、

首都軍紀治安問題

軍警聯席會議議決辦法十項 由衛戍司令部通告一體遵行

首都衛戍司令部、爲維持軍紀、保護治安、特召集軍警聯席會議、議決辦法十項、呈奉軍事委員會核准、昨由該部通告本市各友軍、各駐京辦公處、各機關、一體遵行、茲將其通報及維持辦法分錄於下、

㈠通報 爲通報事、首都爲中外觀瞻之地、凡地方治安、尤關重要、乃近日每有不肖軍人、勾結地痞流氓、肆行無忌、以致刼案層出、閭里騷然、風紀敗壞、達於極點、查整飭軍紀、約束士兵、漸客歲迭經軍事委員會三令五申、乃日久玩生、漸萌故態、敝部爲鞏固首都治安起見、特召集軍警聯席會議、議決維持軍紀、保護治安辦法十項、呈經軍事委員會核准、自應遵照執行、以維軍紀、而保公安、除令所屬自本月十五日起、遵照施行外、相應通報貴處、請煩查照、轉飭所屬一體遵照辦理是荷、

㈡維持治安施行辦法 ㈠各機關、各部隊、各駐京辦事處、應嚴行約束士兵、按時點名、不得任令自由出入、㈡各部隊各機關士兵、及各病院傷兵外出、均須掛「外出證」、外出證概遵照軍委會前次規定式樣、由部隊機關病院、自行製辦於衣襟上、夜間自九時以後、尤須嚴禁在外游行、倘因公外出、須佩帶「公務證」、如有不佩此類證章出外者、由巡查隊隨時拘捕之、㈢無論官兵、凡着正式軍服、而不佩帶符號證章者、槪以游勇論、立予拘捕究辦、㈣各地駐軍官兵、因事離開本部隊駐在地、來至京城時、應給予護照或證條、否則一律以游勇論、拘捕究辦、㈤着軍服或便衣而佩帶已廢符號、或非正式軍隊符號者、應立即拿辦、㈥不准無故攜帶武器、遊行街市、㈦嚴禁軍人吸食鴉片、違者立予拘捕究辦、㈧嚴禁軍人賭博、違者立予拘捕法辦、㈨現在已愈傷兵、業經明令給資、歸隊服務、如仍敢逗留、以傷兵名義滋事、即行拿辦、並嚴禁已愈傷病兵、假借休養所名義、嘯集滋事、㈩由公安局調查戶口、無論何項機關及住戶數目、切實報明、不得有拒絕並假報情事、

待辨認、記者於今晨往調查時、

之第一軍工兵營器械處爆發地雷

國定關稅委員會組織大綱

國民政府國定關稅委員會組織大綱、國府四十六次會議通過如左、第一條、本會爲促成及實行關稅自主起見、定名爲國定關稅委員會、第二條、本會設委員若干人、由國民政府任命之、財政部長、外交部長、工商部長、交通部長、審計院長、關務署長、均爲當然委員、第三條、本會置委員長一人、由財政部長兼任之、第四條、本會分設左列各股、由各委員分任之、按各股事務設分股委員會、得議決各該股所提議案、再由分股委員會提出議案、由全體委員議決之、第一股、掌管(一)國定稅則、(二)改訂稅則、(三)不屬於二三兩股之事項、第二股、掌管(一)整理國債、(二)裁釐加稅之事項、第三股、掌管(一)關稅政策、(二)存放關款、(三)海關制度之事項、第五條、本會議決各案、呈請政府核准施行、第六條、本會得聘請國內外稅務專家若干人爲專門委員、關於一切專門事項、得由本會交該委員研究討論之、遇本會諮詢時、專門委員得出席說明意見、第七條、本會設秘書長一人、秘書若干人、辦事員若干人、由委員會任用之、第八條、本會秘書長秉承委員長督飭秘書辦事員助理本會一切事務、第九條、本會委員會分股委員會專門委員會等及秘書辦事員辦事細則另定之、第十條、本大綱自公布之日施行、

第四軍將開赴蚌埠

繆培南率所部五師已到大通

中央社云、第四軍集中大通、準備參加北伐一節、已經紀載、茲復將該軍最近消息、探誌於下、㈠該軍先頭部隊、十一日已到大通、軍長繆培南率所部五師、於十二日亦可到達、其駐京辦事處得報後、當即通知兵站總監黃振興、將租定之商輪(江靖)長安等大輪船八艘、立即開赴大通接運、預料一星期內可輸送完畢、㈡該辦事處以該軍副官委員十餘員、押解大批服裝軍用品二千餘包、附搭江靖輪船、運赴大通、交軍部轉發各師補充、㈢該辦事處以該軍奉蔣總司令命令、開赴蚌埠、加入北伐、此後運輸極繁、特令該軍兵站中校參謀陳留觀率同辦事人員、在下關春台旅館設立兵站辦事處、辦理運輸事宜、該處主任又以大軍不日開抵蚌埠、特派少校副官余翰甫率同辦事人員、攜帶行軍帳幕千餘架、及大批米糧馳赴蚌埠辦理設營事宜、並呈報總司令、飭防軍勿誤會、㈣該軍副軍長薛岳、十日由滬乘夜車返京、該辦事處預先得報、即派員井直乘汽車赴下關、迎入辦事處、隨即分謁蔣總司令及何總參謀長、請示機宜後、即赴前方率隊加入北伐、

國際紀載

阿王與后抵英

英皇到站歡迎

十三日倫敦電、阿富汗王及王后、今日午後抵維多利亞車站、英皇等親自到站歡迎、阿王等將居於白金漢宮、爲英皇之客、三日後再由政府指定克拉立芝旅館招待之、當阿王抵杜佛時、英太子與愛倫畢上將曾往歡迎、(路透社)

俄代表抵日內瓦

十三日日內瓦電、參加裁軍籌備會議之俄代表李維諾夫等十二人、今日悄然抵此、(路透社)

印度立法會之兩決案

十三日新德里電、印度立法會今日以六十六票對五十九票通過蕭赫魯之動議、反對撥付三十四萬羅比爲西門委員團經費、並因印政府未派印人爲國際聯盟會印度代表團領袖一事、以七十六票對四十五票通過一案、在名義上削減預算案、藉以表示印人彈劾印度政府之意、(路透社)

美議員攻訐商部總長

財政部長至參院說明油案

十三日華盛頓電、共和黨參議員白闌德、今日在參院要求商部總長胡佛辭職、指胡佛利用其職位作政治運動、挪用商部款爲總統選舉競爭之經費、白闌德又舉胡佛近派商部某次長辦理哇海哇岸選舉運動一事爲其要求胡佛去職之一證、(路透社)

十三日紐約電、財政部長梅隆、今日應參院案油委員會之召喚、到場說明、謂哈定時代郵政長海斯以價值五萬元之自由公債送某處、囑其收留、並囑其捐助同樣數目、以充黨費、但渠不受此公債並自助合法捐款五萬元云、海斯亦承認有送公債事、但謂此事不能謂爲犯法云、(路透社)

地震時高堤坍塌

四百人死於水

十三日美國洛桑吉電、距此北四十哩之桑佛蘭塞斯細吐康揭地方、今日有地震、致百呎高之高堤爲之傾覆、渠水四溢、約死四百人、該處貧水一部份向賴該堤維持供給、現各處來救者已向災地出發、惟鄰邑未聞震動聲、故該堤之倒、是否由於地震、尚屬可疑、有一營造場工人百五十名悉死於水、其逃救者僅有一人、又著名畜牧場之印人三十名恐已遇難、又據災地醫院及停屍場之報告、現已覓獲屍身二百具、人民失蹤者尚有八百人、(路透社)

應酉早到會、因在當日植樹、

欲於春衆之前、破壞國民政府之

煙葉曹鐵煙葉開堰煙葉、由商人

三千哩不着陸飛行

與志克立夫出發後無消息

十三日倫敦電、與志克立夫大尉今晨八時四十分乘單葉大飛機勃力號從克蘭威停機場出發、機上裝有汽油甚多、足供三千哩不着陸飛行之需用、見者但見其向西飛去、而不知其擬往何處、聞興氏欲飛渡大西洋、(路透社)

十六日倫敦電、與志克立夫大尉現正飛往紐約至今晨八時止、杳無消息、英志開浦子爵之女前有擬偕與志克立夫同行之說、但上星期渠曾否認、今未歸家、衆信渠已與與同行矣、(路透社)

十四日紐芬蘭埃約翰電、今晨六時、天氣晴好、頗利於飛行、夜間各無線電台未聞與志克立夫大尉消息、(路透社)

失事飛機撈起

十三日倫敦電、昨沈於蘇桑浦頓海中之飛機現已撈起、機毀爲兩節、機中金錢德死身已移送岸上(路透電)

成都學界滿城風雨

省立一中校長被暗殺後……軍警團派兵至各校大搜捕……各校教員學生已槍決十四人

成都通訊、成都自二月十四日起、連續發生省一中學校校長楊子衡被殺斃命、及市黨部被搗毀、執監各委員被侮辱案、一時滿城風雨、人心惶惑、一若大禍之將臨者、省中軍警團聯合辦事處長向傳義、因追究該案關係、忽於前晚派兵一團之衆、將成大・師大・附中・成城公學・法政學院・工業學院等校包圍、至十六日天明、遂入校搜索、共在各校捕去七八十人、附中教務主任袁詩堯亦被捕去、當即解往軍警團聯合辦事處分別審訊、即於十六日午後四點半鐘、將袁詩堯、張博詩、郭冀唐、龔堪愼、白貞端、周尙明、陳選、錢芳祥、王道文、王向忠、韓忠琳、李正恩、胡景沅、石邦渠等十四人綁赴下蓮池畔、由向傅義督隊執行鎗決、茲將軍警團部在各校搜捕情形、探誌如次、

㈠成都大學……軍警團至成大時、即取出名單、集合全校學生、照單唱名、學生應者即行捕去、但言奉命逮人、不言究爲何事、計在成大捕去三十八人、

㈡師範大學……軍警團至師大時止、捕去八人、

㈢師大附中……被捕去教務主任袁詩堯及學生一名、先曾將該校其教員箱物用人力車載出、結果僅攜一小部份去、似係取作檢查證據者、

㈣成城公學……軍警團由明遠樓下之小門內將壁及門毀壞、至樓上見該校學生寄宿所、略事搜索而去、時交通斷絕、歷三十分鐘之久、校中尙無損失、

㈤省一中校……皇城內各校學生被捕時、省中亦同時捕去學生十餘人、東華街口斷絕行人、與皇城同、

㈥法政學院……法大學生正睡夢中、而荷槍實彈軍警團忽蜂擁而入、捕去十八人、並搜索一過始去、

㈦工業學院……工大學生捕去十餘人、

各校學生被捕後、一同解到軍警團聯合辦事處、除將大部拘押待訊外、先將袁詩堯等十四人綁赴刑場槍決、經過絲棉街至下蓮池、一時觀者如堵、及被槍斃後、其親友同鄉等方聞訊馳往援救、已無及矣、袁詩堯乃鹽亭縣人、當由鹽亭同鄉即夜買棺材一具、收殮後暫抬往皇城至公堂、昨晚二更許、師大方面將學生張博師抬到校內、其餘李正恩等十二人、因時間太晚、露屍一夜、今(二月十七)晨各校乃陸續將各生屍體抬回、計成大至公堂側停屍七具、現各校校長及教職員學生等逃走一空、聞軍警團聯合辦事處對於拘捕學生拷訊嚴刻、又聞一生年方十四、臨刑慘聲呼娘、經監刑官據情陳報、得免一死、(中華電訊社)

醴陵共黨剿滅之報告

擊斃三百餘人

長沙通訊、醴陵共產黨、已經第六軍第十八師副師長黎湘東剿匪司令王學林、率部擊潰、已誌報端、頃覓得王司令報告剿滅情形一電、錄之如次、長沙總指揮程、第六軍參謀長張、第十八師師長張鈞鑒、竊職部於冬日早分三路向泗汾圍剿共匪、命特務營長葉文科、率所部及第一團第八連爲右路經猿木嶺豆田、進攻泗汾左側後、第一團第二營長張際泰、率所部爲左路、經楊家井來富樟葵塡、進攻泗汾右側後、職率第一團第三營(欠一連)及機炮爲中路、經盤街舖瓏山舖進攻泗汾正面、中路部隊於午前十一時、行抵距泗汾舖約三里之五里堆地方、偵悉共匪數千、佔據泗汾河岸左布置防守、職部即散開渡河猛攻、激戰約二小時、將匪擊潰、計斃匪黨百餘人、奪獲擡樹砲三十餘尊、左右兩路、繼續達到圍剿、斃匪黨三十餘名、燒匪黨部及僞司令部數處、續於冬日午後三時、派特務營長葉文科、跟蹤搜剿、在杉仙附近、與匪激戰一小時又斃匪徒十餘名、即已四散、江日職率部向南四區追剿、第一團第三營陣增鴻部、在冷水附近張家祠圍攻匪黨部、擊斃匪徒二十餘名、奪獲步槍數支、炸彈十餘枚、及共匪書籍文件無數、又據第二團長秦文瀚報告、在栗山垻附近、與共匪激戰、擊斃匪徒三十餘名、淸鄉司令郭天保報稱、在神福港趁共匪開會時設計圍攻、擊斃共黨要人十餘名、奪獲步槍十餘支、續據羅團長定報稱、江日該部在黃土嶺附近、截擊由泗汾南潰之匪、激戰三小時、共擊斃匪黨

橡皮限制問題之各方面

十三日哥倫波電、錫蘭立法會今日以十三票對九票通過一案、指橡皮限制計劃完全與錫蘭經濟不利、(路透社)

十四日倫敦電、報稱、民政研究會調查橡皮限制事、現已有充分進行、其初期報告在耶穌復活節以前可望發表、(路透社)

十三日麻六甲電、華人商會今日通過一案、贊行修改橡皮限制法而續施云、(路透社)

俄捕德技師之交涉

十三日柏林電、駐莫斯科德大使電告德技師六人、指爲反革命一案、僅確與蘇俄外交當道齊吉林談話之結果、謂齊吉林對於俄當道拘捕唐納資煤區此案刻在調查中、俟有結果、再行通知德政府云、德外長現由日內瓦返柏林、大約將有嚴重交涉、柏林報紙要求將現已進行半月之德俄間通商談判立即停止、(路透社)

■布業協會委員改選 本城布業協會、十二日在

百餘名、匪經職部分途痛剿、實已星散、職恐□□一帶、素爲匪人巢穴、乃於江日分五路進□木口山之匪軍、行至汪家衝時、第一團第二營營長張際泰、在汪家衝左側大屋園燒共匪、擒斬共匪三名、擊斃共匪百餘名、燒死二十餘名、同日葉營長文科、在賀家橋附近、擊斃匪徒十餘名、支日職率部深入軍山水口山各處、皆無匪踪、乃以搜剿餘匪之目的、令秦團長同郭天保分四路搜剿西二三四區、至姚家壩株州待命、令秦營及第一團、分爲四路搜剿南一二三區、至醴陵城集合、查醴陵匪勢、西南兩區爲盛、經職此次痛剿後、當無股匪出現、職於微日率一部回醴、計此次剿匪、共擊斃匪徒三百餘名、職部各團隊負傷人員、合計不過十餘名、除消耗彈藥負傷人員、容另造册呈報外、合將剿匪經過各情、電請鑒核、職王學林叩微印、

湘省軍事完全停止

唐部軍官表明心迹
葉開鑫部收編就緒
白陳兩氏已抵長沙

長沙通訊、湘省軍事、即將結束、已誌報端、玆聞程總指揮以李品仙・劉興・何鍵・周爛・葉琪・葉開鑫各軍、均已次第解決、前線各軍、應即停戰、昨已頒發電令、飭各軍一律停止前進、暫在現駐地方、聽候命令、並聞唐部各軍官、昨已通電到省、切實表明心跡、電云、(上略)職等受黨國使命、頻年練兵、原係繼承總理遺志、完成國民革命、此心此志、始終不渝、客歲追隨北伐、定湘定鄂、事實具在、當爲共諒、不意近來政客野心家、率意播弄、使我整個革命戰線、自陷分崩、回首前功、實虧一簣、覩黨國之不幸、不禁五內如焚、痛往事之傷心、寧救非而補過、業於月之二十四日、率部分駐東坪一帶、脫離以前關係、誓不願受人愚弄、再事箕豆之煎、束甲屬兵、敬候明令、但東坪糧食缺乏、懇指定駐地、俾得就食、而安軍心、是爲至禱、國民革命軍獨立第一師師長熊震、第八軍第二師師長吳尚、第三師師長李雲杰同肅、至葉開鑫所部、自岳州叛變後、一敗再敗、所餘已屬不多、程總指揮以其同屬三湘健兒、不忍使之離散、前經特派魏雲前往收撫、昨魏已經來電、謂對葉氏殘部、業經收編三團云云、大約外此亦屬有限、均散在辰州、業之四十四軍、至此可謂已全行消滅、白總指揮崇禧、來省籌商善後、已於六日由寶慶首途、七日至永豐、據乘潭寶汽車、即於是日下午五時抵湘潭、二三兩路總指揮部聞訊、即派輪船赴潭迎接、並派兵兩連、守候河干歡迎、程總指揮則特派副官長張季良、率同軍樂連軍隊往迎、並令警備司令部注意警戒、旋得湘潭電話、白氏準於八日乘輪船來省、上午十時左右、可以抵岸云云、第四路總指揮部當即傳知各界、屆期一律赴河岸歡迎、八日上午九時許、在省各軍軍師團長、及政委會各委員、各機關首長、各團體代表、即均已齊集河干愛國飯店、各軍隊則在河邊迎候、自河岸直至總指揮部、均由警備司令部派兵警戒、至十一時許、白氏專輪始抵長沙、登岸以後、與各要人一一周旋、始入城至總指揮部休息、至陳嘉祐葉琪兩氏、□七日已到長沙、

浙省政府會議紀

浙江省政府九日舉行第八十九次會議、出席委員陳屺懷、蔣伯誠(董紹祺代)、蔣夢麟・程振鈞・朱家驊(楊子毅代)・馬寅初・陳其采(程鵬代)、主席由陳屺懷代、是日議決要點如下、(甲)報告事項㊀第一軍軍長劉峙函、爲在杭治愈負傷官兵、請求發給歸隊費等、乞撥借五千元、俾便資遣、(決議)俟中央電到、再行撥給、㊁杭縣呈報、徐寄順價買陳季侃房屋一案情形、(決議)應再詳查驗契月期、是否在被封之後、及有無其他情弊、再行核辦、㊂紹興分院代行特種法庭呈報、審理共犯黃紹文一案、擬具辦法祈令遵、(決議)照准、即令解押來省、以便發交杭州市公安局、押候轉送反省院、㊃中央執行委員會據齊雲等處電、爲東陽樓朗品與金世傳林木糾葛一案、縣長不詢情由、將樓扣押、請飭釋放、(決議)案關司法、非地方人民所得干預、原電可置不理、一面電中央執委會澈查發電人樓齊雲是否委員會職員、何以竟用委員會名義干涉司法事件、㊄寧波商會會長等面陳、甬地百貨捐征收情形、請免重徵洋廣貨閩貨船貨等各捐、以紓商困、(決議)交財政廳擬具辦法、提會核定、㊅據黃岩縣商民調查員報告、該縣尚有存米三萬九千石、急求出運、請省政府給發護照、可否令飭總商會傳諭杭州各米商前往採辦、以平市價、(決議)交民政廳查明核辦、㊆財部來電、催解協濟中央款項二十五萬元、並報告現存省庫數目、及急須撥給各款等情形、(決議)中央解款及本省二月份上半月軍政教育各機關經費、並其他急須撥發各款、應由財政廳儘先籌撥、㊇派員撤銷江浙漁會並收回漁輪困難情形、並報告滬總商會函將收回該會漁輪案、暫緩執行、(決議)應仍照舊案分別撤消收回、並函知江蘇省政府、即由建設廳辦理、(乙)提議事項㊀財政審查委員會報告、浙省征收田賦改正辦法意見書、(議決)原則通過、交財政廳、財政審查委員會擬具實施詳細辦法、提出會議、㊁統一國幣、應先實行廢兩用元案、(議決)呈請國民政府核辦、㊂擬請財政部劃分撥歸地方省捐成數案、(議決)通過、即由財政廳擬稿、函送財政部核辦、㊃擬請修改江浙漁業局章程案、(議決)末項刪去、其餘各項、應將詞句酌加修改、函請江蘇省政府會銜函部、商請修正、在章程未修改以前、所有沿海七縣漁稅、不得徵收、㊄嘉興縣墊支十月分招待軍事用費一千六十餘元、應否准予支銷案、(議決)交財政廳審查、㊅杭州市公安局長呈請將施種牛痘經費作正開支案、(議決照准)㊆整理田賦、改正統一稅法、以利征收案、(議決)與提議事項第一案合併辦理、㊇商品陳列館附設勸工場、增加房屋建築費之投標最低額數、超過原預算一萬五千元、請在建設專款內撥付案、(議決)照撥、㊈水產品工廠流動基金、尚欠撥一萬四千元、請在船舶牌照捐解款內撥給一萬元案、(議決)准予借撥、㊉鑛產調查委員會經費、除已由建設費項下撥二千二百五十五元、尚欠一千九百四十五元、請在船舶牌照捐解款內撥付案、(議決)照撥㊀杭州市長呈送整理公衆運動場經費預算表、請准予撥款施行案、(議決)照准、所有不敷銀二千二百元、由財政廳照撥、

甘肅狄世襄鎗決

鄭州通信、甘肅土豪狄世襄、曾充該省省議會議長、前因號召羽黨、散播謠言、陰謀搗亂後防、經省政府捕獲、押解來鄭、馮總司令批交內防處辦、該犯直認有反革命情事、已於前日執行槍決、以昭炯戒云、(中央社)

滬杭車票將增價

滬杭鐵路管理總局、前曾一度擬議於下月起增加車票價目、現聞加價必將實現、已由總管客利與擬訂辦法及預算、俟交通部核准後、即將實行、

地雷爆發慘劇

死官兵民衆三十餘人
毀屋六十五間

三月十一日下午四時三十分、徐城東車站鎮平街十七號門牌所駐之第一軍工兵營器材處爆發地雷三枚、致演成慘劇、當時轟然三響、煙焰上衝、繼有屍體與斷股零骸飛至空際、復紛落如雨、臟肺等物、有挂在電線、下垂如帶者、第一軍長劉峙聞報、立派隊馳往出事地點加崗警戒、斷絕交通、以防意外、旋經查悉係爲準備夜間驗放、包置鉛皮、以熱液合縫、不料熱力過量、因以爆發、當時監視之工兵第三連長張繼雲、湖北麻城縣人、立即斃命、並斃營部服務員兵三名、二連兵一名、三連兵七名、四連兵一名、四十軍警兵兩名、附近居民婦女十四口、小孩三口、屍體均不完整、毀屋六十五間、附近即來場之屋、亦多脫脊碎瓦、屋上滾落肢體、多有血痕、次晨分別收殮、惟斷肢碎骨、覆以蘆席、留待辨認、記者於今晨往調查時、尚猶覩血迹模糊、焦痕滿地、倘仕尚未全撤、正在續行檢查收殮之中、(三月十二日)

縣長坐轎入紀念場

場中大呼打倒官僚
縣長函請團長查究

丹徒陳縣長、於總理逝世紀念日、偕同內眷赴宜家山植樹、禮畢坐轎赴體育場紀念大會、轎夫逕抬入會場、陳縣長偕內眷登台後、會場中打倒官僚之聲大作、陳縣長頗悻悻、並以大呼打倒官僚者有軍人模樣者在內、因即致函鄭團長查究、函云前日總理三週紀辰、吾兄爲會場主席、報告總理一生奮鬭歷史及開會宗旨、激昂慷慨、令人於悲悼之餘、精神爲之激發、誠足以喚起民衆、而使之努力於革命也、弟昨日本應預早到會、因在宜家山植樹、俟至禮成後始成行、內眷因悼念總理、亦隨同參與、遂僱轎代步、弟以從未到過體育場、臨時又苦無招待糾察之指導、轎夫昧然抬入場內、不圖弟偕內眷登台後、此無靈之轎、竟爲暴徒所乘、並口稱打倒官僚、查轎之爲物、與人力車相同、在交通未發達之內地、向視爲交通工具之一種、轎夫與人力車夫則同爲一種苦力的職業、故在道路及交通未改良以前、此種貧民生計、倘無廢止之可能、弟是否爲官僚、則有弟追隨總理革命之歷史、以及來徒一切設施、足爲證明、若謂一經乘轎、即屬官僚、此種見解、惟主張階級爭鬭之共產黨有之、我建設的國民黨、則向無此理論、弟頗疑昨日暴徒之舉動、其用意似欲於羣衆之前、破壞國民政府之威信、並弟爲國民政府任命之官吏、同時亦即爲國民黨黨員、彼輩不問情由、敢於借題發揮、公然有此舉動者、其目的似欲毀壞黨與政府之信仰、以爲鼓惑羣衆之伏線、其計誠可謂狡矣、惟查暴徒之中、有武裝軍人模樣者厠身其間、因之道路訛傳、謂出諸吾兄命令、弟素稔吾兄接任團部以來、整頓訓練、聲譽雀起、此種無稽讕言、本無計較之價值、原擬置之一笑、然事雖微細、涓涓不塞、將成江河、防微杜漸、似宜加以注意、爲此不嫌煩瀆、擬請吾兄一爲查究、蓋弟非欲爲已爭顏面、而欲爲政府及黨維持民衆之信仰也、耑此祇頌黨祺、

浙煙酒捐投標消息

浙江煙酒事務局招商認辦之浙西□葉曹娥□葉閘堰煙葉、由商人張引道投標認辦、十六日在該局開標、浙西燒酒由顧子才投標認辦、屆時均可望得標、

嘉興緝獲綁票匪

金姓婦慘遭非命
藥店主嫌疑被捕

禾邑警探訪聞遠有近匪多人、潛來禾城、當即嚴行訪緝、十四日下午一時、見一形迹可疑者、跟踪至下塘風車弄口、上前逮捕、匪即奔入十三號居戶圖逃、此時忽開槍轟擊一響、該戶金姓婦、即飲彈倒地斃命、警探等乃於此時將匪徒朱榮達蔣善林兩名捕獲、尚有女匪二人被逸去、旋又探得華美藥房主人呂章錫亦涉嫌疑、即加拘捕、並由壽縣長率警在該藥房內查抄、至下午三時半尚未查畢、

地方消息

無錫

■商團支隊長捕盜殞命　懷下市二房廊下鄉民張福生家、於十二夜十二時、被盜匪二十餘人、打門入內行刦、並將事主張福生架去、事後由鄉人飛報附近羊尖商團第二十八支隊、立派支隊長陳安陛、率同武裝團員、馳往追捕、詎行至中途、忽遇潛伏道旁之盜匪、遽用手槍將陳擊斃、其餘團員、恐亦爲所算、遂即歸報隊部、加派團員前往搜捕、則匪已遠颺、僅將陳之屍體舁回、事後由支會長陳泰賓、呈報商團公會、轉報縣政府核辦、十三日由該處商團在二房廊下、拘獲嫌疑人范小弟、朱采沙兩名、已押解來城、送縣訊究、據聞陳安陛年僅十九歲、平日勇於任事、此次因報盜警、率隊前驅當先、致爲伏盜所擊、聞者莫不惋惜、

■駐軍奉令調防之軍訊　駐錫獨立第六師第一團、奉令調滬、已由鄉團長分令所屬、準備一切、玆悉江陰方面、因防務重要、經該縣士紳來錫、面謁鄉團長、挽留駐軍、昨由團部調派第一營第一連開赴江陰接防、原駐該縣之第三營第八連、則於十三日回錫、准於十四晨開赴常州、隨同第三營開拔、改編監護隊、原駐洛社之第一營第三連、業於十三日午刻、附掛上行車、開赴常州接防、駐防宜興之第二營、原定開常換防、玆因該縣防務重要、須俟接防軍隊到後、再行開拔、

■安鎮駐軍續獲匪黨　駐防安鎮之第一營營附楊振、業已捕獲匪黨多名、解城送縣、玆悉楊營附又在該鎮附近上山地方、續獲五名、於昨日解城、送團部訊押、據聞中有一人係受匪黨賄賂、担任窺探該鄉前董事朱鼓青之行蹤、近爲朱君查悉、遂報告駐軍捕獲、

■令釋唐瑞麟之電知　前省黨部籌辦特派員唐瑞麟、近潛行返錫、被公安局拘獲、解局訊押等情、已載前報、玆悉縣政府於(十三日)接上海淞滬衛戍司令電、略謂最近上海破獲某地反動機關、唐瑞麟實屬有功本部、現已准予自新、並經令委諜查事務、應即轉令開釋、加以保護云云、俞縣長奉電後、已轉令公安局遵辦、

蘇州

■會議防剿匪徒辦法　十四日下午三時、政軍長官及商會長等、因四鄉不靖、特於鐵路飯店開聯席會議、經議決由駐蘇州一師一團派兵分駐光福・東山・橫涇・胥口・車坊・五處、由公安局派警在太湖中游擊、又爲剿捕迅速起見、已租備小輪數艘、如四鄉一有匪警、即派隊追剿、惟尚須由謝團長請示熊師長後實行、

■車坊尹山傳有匪警　昨據縣屬車坊鄉來人云、該處渡橋地方、於十三晨七時、突來匪船兩艘、盜匪十餘人、各持槍械、擁至該處公安第十分局派出所內、意圖刦械、後因該所並無槍枝、乃擄去巡士一名、並至袁姓家刦去三百餘元而逸、擄去之警士、即於下午釋放回局、

■公安隊獲盜續誌　木瀆善人橋刦案發生後、縣公安鄭局長、即命公安隊隊長朱桂芳、帶隊追緝、朱至鎮後、即偵悉匪等蹤跡橫涇等處、當即率隊前往、旋又偵悉匪向橫塘張家港方面而逸、沿途並刦獲船二艘、朱隊長旋即追踪緝捕、於十三日晨、在張家港望見匪船、雙方開火、無如匪船輕快、未能截獲、時另有小船一隻、上乘六人、向南面而逃、公安隊當即開槍、一人中彈、五人則下水圖逃、旋由公安隊士、下水將五人擒獲、據供均係捕魚爲業、聞槍畏懼、故而逃避、公安隊旋又在湖灘搜查、在蘆棚中、查獲形跡可疑之男子六人、及皮帶軍服雜件口單等物、當將三人拘捕訊辦、據供一名劉忠厚(即劉三)、一名徐小蘇、一名汪子祥、均係河南羅山人、衣服華麗、汪子祥則身穿在軍服、朱隊長當於十二夜十一時許解城收押、至槍傷之陸銀士、則由朱隊長帶城醫治、尚有胡阿二・陸阿福・朱金榮・張阿銀・張金寶等五人、則收押於橫涇公安分局、聽候查審、有無嫌疑、

■滸墅關難民滋擾　十四日上午十時許、滸墅關□□橋地方、到有難民滋擾、並在某店刦去七十餘元、

常熟

■公安隊在東萊鎮捕獲暴徒　本邑毗連江陰后塍・楊舍之沙洲市、自本月一日被□□□入之暴徒騷擾後、業由縣政府派隊馳往、拘獲嫌疑匪徒陳鵬等三人、解縣訊辦、詎該沙老沙地方之東萊鎮徐姓張姓等、連日又接暴徒勒索巨款之佈告及信函等情事、當軸據報後、即派水上省公安隊第十三區隊一分隊長鮑占麟、率帶巡船三艘、快炮一尊、會同縣保安隊教練司道平、塘橋公安第四分局長徐緇三等、各率警、於十日馳赴東萊鎮緝捕、當被拘獲偽東路司令江陰人蔣國英、(即谷英)及楊舍人陳金保兩名、並在蔣身伴搜出信件・摺子・警笛及銀洋鈔票等物、繼又在路上拘獲嫌疑犯朱如新、(張姓僕人)證人朱家侯(徐姓僕人)兩名、當即連夜押解到城、由縣公安局預審一過、即備文押解縣政府訊究、

■邑聞彙誌　㊀各法團所組之農民銀行基金保管委員會、雖已成立、惟吳縣長以尚未奉上峰命令、不允將徵存現款劃出交管、㊁縣政府民治科科長魏君獨離職後、聞有以邑人金鶴清(敏君)接充說、㊂總理逝世紀念日、縣政府・教育局・建設局等、皆停止辦公、城鄉各學校、亦一律停課、各娛樂場所亦均停演、

南京

■增鑿自流井六處　南京市政府、因寧垣飲料不潔、現擬增鑿自流水井六處、每井深十五丈、正在招工投標、剋日開工建築、

青浦

■總理逝世紀念之熱烈　青浦各界、因三月十二日爲總理逝世三週紀念、事前由縣黨部召集各團體各機關開籌備會議、議決於是日各界下半旗誌哀、並推派代表參加紀念大會、計是日到會者有縣黨部縣政府等代表二十餘人、並各校學生及民衆參加者五千餘人、主席馮驥、紀錄胡超倫・楊滌凡・開會如儀、演說者有各界代表十餘人、後整隊遊行、至北門外中山林舉行植樹典禮、高呼口號、唱國民革命歌而散、

南通

■紀念總理情形　南通各界、於十二日上午十時、就南通劇場、舉行總理逝世三週紀念大會、由張世一主席、當行禮時、駐泊港外海軍第一艦隊、鳴炮三十三響、散會後、齊赴易家橋縣路種樹、並改東幹路爲中山路、

■緝私營長接事　駐石港場緝私水一營新任營長金璋、已於十一日視事、

■縣委調解勞資糾紛　蘇省農工廳派徐策、戴義來通、調解唐閘大生紗廠勞資間糾紛問題、

■改變驗契辦法　通邑開辦驗契、比額原定二十四萬元、縣政府以限期將屆、而收驗之契、尚不及二成、爰改變辦法、除灶區外、其餘各區驗契分處、一律撤銷、以後責成各該區行政局長、依照驗契章程、經收經驗、俾可及早蔵事、

■常陰沙軍警聯防　常陰沙共黨暴動、業經江常通三縣軍警剿平、首領茅學勤亦已逃竄、玆由在沙軍隊、商定聯防辦法、自十一圩港起、至南雁洪鎮止、各要隘均設哨兵防守、並組便衣隊、担任秘密偵查、

金山

■總理逝世三週紀念會　金山縣政府等各機關團體、於國忌日上午九時、在朱涇公共演講廳舉行總理逝世三週紀念大會、由焦縣長主祭、各機關領袖陪祭、行禮如儀、後有焦德一・陸士傑・郝書香・沈士雄等相繼演說、末在體育場舉行植樹典禮、

丹陽

■紀念總理誌盛　總理逝世三週紀念日、各學校由教育局通令放假一日、各商店各機關均懸掛半旗誌哀、街上標語、觸目皆是、上午九時半齊集公園內講演廳開會紀念、到各公團代表及自由參加之民衆約二千人、推縣黨部・縣政府・婦女協會・商民協會・農民協會・總工會・學生聯合會・爲主席團、先行紀念典禮、次由各代表講演、午後各公團組織宣傳隊出發宣傳、

揚州

■紀念日植樹　江都各機關十二日午前在城內舉行總理紀念大會、午後二時、出北門、赴平山堂之東蜀崗一帶、舉行植樹典禮、計植楡柳數百株、

■布業協會委員改選　本城布業協會、十二日在公所改選委員、丁殷傳・郭蘭石・余問渠・趙海珊・柏消□・五人當選爲執行委員、汪月波・陶元明・二人當選爲紀律委員、

■電燈加價先行審查　電燈廠加價問題、仲裁委員會、主張從查帳入手、公推縣政府會計主任黃修義爲查帳委員、建設局商協會、各派監察一人、嗣由黃主任主張增推六人(共九人)組織一審查委員會、分股審查、遂由教育局推何仲英、商會推王澤三、運署推會計主任朱仲舉、揚由關推會計主任李林桂、建設局推會計主任孫雲生、商協會推陳楚材、業經第一次議決、定名爲振揚電燈公司加價審查委員會、并推黃主任爲該會主席、會同何仲英・王道平・左瑞周・先行起草簡章、議分三股、㊀電氣機械股、(何仲英)調查貨價股(王澤三)帳務股(朱符遠李林桂)從事審查、昨該會已分函各股長、各審查委員於今(十三)午後三時、開第二次會議、

六合

■總理逝世紀念會　總理逝世三週紀念日上午十時、六合民衆開會、參加者、有縣黨部・縣政府・公安局・各團體・各機關・各學校・及民衆一千餘人、由劉縣長修月致開會詞、縣黨部龔大放、公安局長會軒義、縣督學謝季超、及縣師學生陳庭樸等演說、末呼口號散會、旋各團體又至南城外龍池植樹、

鎮江

■慎源莊被刦　鎮江城內堰頭街慎源錢莊、十三日晚七時許、突來匪徒二人、手執盒子炮、向店東索借大洋二百元、店東將所存大洋二十餘元交出、任其刦奪而去、現已報案請緝、

■新法院長就職　新任丹徒法院院長黃用中、定於十五日上午十時、在該院宣誓就職、

常州

■呈請澈查育嬰堂　邑人薛迪功、因育嬰堂辦理腐敗、曾呈准縣政府澈查在案、遷延至今、迄未切實整頓、薛因此又呈縣黨部、請轉縣從速解決、

嘉興

■建設委員會成立　嘉興建設委員會於十二日在縣政府開成立會、出席會員有壽子逸(縣長)汪幹夫盛伏劢(工程家)戴文伯、(黨部委員)費耕雨、(建設局長)許松英許松俊等七人、議決擬在本城設立工務處、及開辦苗圃一處、該會會址、附設於縣公署內、

■稽查印花之嚴厲　本縣印花稅局對於稽查印花事宜、非常嚴厲、十三日由陳稽查員在南門魏順記船廠、查出無印花之帳單兩本、塘灣王義茂紗店、查出無印花發票一張、當將帳單扣留、交警罰辦、

湖州

■總理逝世三週紀念大會　十二日下午一時、各界在體育場開總理逝世三週紀念會、共到三十餘團體、左臂均纏黑紗、場中由軍警糾察、縣黨部曹舜臣主席、會畢列隊遊行、環繞全城一週而散、城內各娛樂場所、均停業一天、

■槍決兩匪續誌　十日縣政府槍決蔣榮根蔣榮生二匪、已誌昨報、查該兩匪曾於去年八月間在長興勒索程姓六百元、復在熊萬雲家索款未遂、縱火刦掠、拏獲後經趙軍法官訊實、執行槍決、

■箔司工會又起糾紛　紹興打箔工人、數在五千以上、各分派別、故曾同時組織五個工會、嗣經縣黨部將此項工會、一律撤消、另委宋澤民沈芳榮等五人爲改組委員、重訂組織、即將成立、但十三日忽又發現全體箔工具名之傳單、攻擊宋沈、內部又起糾紛、

紹興

■警局干涉演劇酬神　紹興蕭山街震孚南貨棧、於十二日晚在府山後張神殿演劇、事爲警局所聞、以是日適爲總理逝世紀念、應停止娛樂、遂即派警前往、勸令停止、

◎百六十四期

光新 THE EASTERN TIMES 報時

十七年三月十五日

上海捉牢年輕女綁匪　救出肉票何夢君

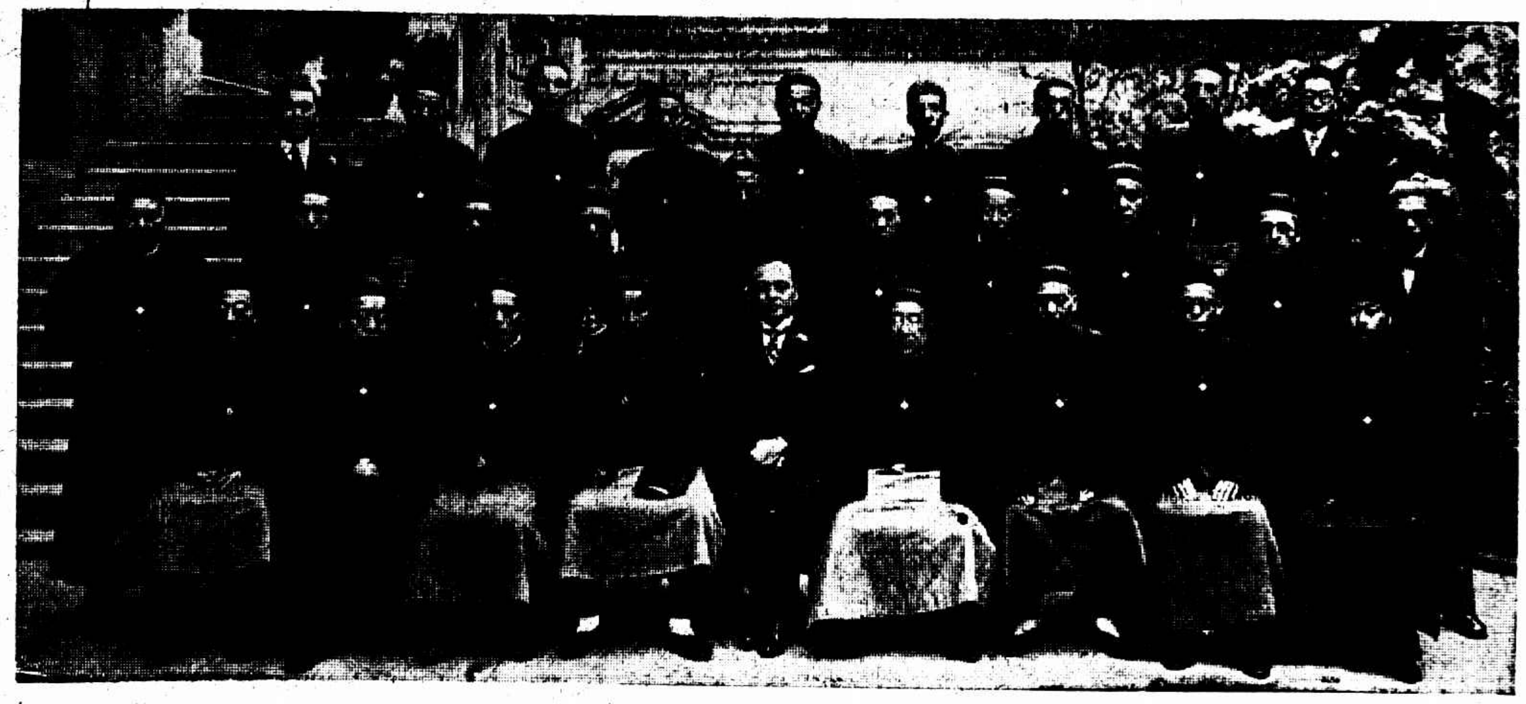

總理三週紀念日之首都　南京中華照相館

第一列右　紀念大會會場盛況

左　植樹場所一瞥

第二列右　總參議何應欽植樹

中右　中央委員于右任植樹

中左　中央委員鈕永建植樹

左　西北軍代表張之江植樹

第三列右　南京集體第三次繪展之作者及贊助者「自右至左」張蓬舟孟文莊趙亮黃柏長　張蓬舟

左　各省商會聯合會執行委員　毛開照相

第四列右　南京市政府教育局女職員及市立各校女校長

左　秦淮畫舫之背影　張蓬舟

四君鑑　閣下兒女欲讀英文否？英國女教員一位設館教授中國男女英文可至尊處時間隨便投函南洋路四十一號李一蓁接洽　鄭菊政　洪世顯　文元　列入　乞示最近通信地址以便將酬金送上　時報新光部啓

▲打字機中五個字　買・賣・租・修・換　日本行發明最早營業之一種所以現貨充足各式齊備定價公允信用昭著各界參觀無任歡迎　美商怡元洋行江西路B九號

▲永久省費之汽車　本宅有小汽車一輛座位四位全好售價三百八十兩靜安寺路小沙渡路口一號電話西四八九九

上海梅溪營業所爲童子軍用品惟一機關價目單函索即寄中區蓬萊路

農林家　華南農場　特大行道樹　高一丈五尺直徑二寸　法國梧桐每株一元楓楊洋槐木槿每株八角

優良果苗　生長健旺品種純正　上海水蜜桃每百株念五元蟠桃每百株二十元杭州大梅每百株二十元

中山先生紀念樹　每組八元　觀賞樹木花卉蔬菜山林種子備有彩印目錄函索即此廣告並附郵票二分寄贈花園一隻　場址滬杭路莘莊車站東旁

贈　諸君欲謀純正簡易營業享大利者請閱內務部立案給證之紅藍報每期已出卅六期索閱每期附郵一分寄杭州湖墅中國紅藍報會印贈

▲打字機▼　（賣）（買）（修）（租）　北京路九十六號　○百昌洋行○

收買打字機　機器不拘大小欲出售者請寫明價目投函法界康悌路一三九號鄭源茂號

馬　英租界二馬路　望平街口　馬敦和　精製緞帽絨帽

註冊　陳　商標　老陳天一帽莊　法租界吉祥街　特製緞帽絨帽

上海紀載

殷汝耕赴日任務

聯絡…報告…交涉

國民政府外交部任命革命軍總司令部參議殷汝耕爲駐日特派員、今日偕秘書書記各一名、乘日郵船出發、據殷氏語人、駐日特派員之主要任務、在謀中日兩國間之意志疏通及聯絡、暨執行交涉及報告事務、待遇爲簡任官、擬抵東京後、暫在市谷街本宅設置臨時事務所、

中山路路線規定

長十三公里…將辦讓地事

中山路路線規定、自閘北交通路起、越滬寧滬杭鐵路之西北、過太洪許家宅、跨蘇州河、經梵王渡王宅、過法華港林肯路大西路、經光華大學、前至何家角、穿虹橋、經過周家宅艾家宅、跨蒲肇河、在小閘周家宅間、越鐵路至斜土路喬家宅石泥灣達龍華禪寺、路寬爲二十四公尺、約計全路共長十三公里、市政府已令工務土地兩局前往實丈沿路各戶應行收讓之地畝、及調查應須遷移之房屋坟墓、分別通知、照章給價收讓、聞已布告市民、

南市總捐明日再磋商

南市商界之通告

市商界總聯合會、昨日通告、茲因南市總捐問題、經各商聯會根據全市民之要求、請願市政府、現蒙張市長王局長面允、在未解決之前、准予暫緩征收、並訂於星期五下午、前往市政府磋商善辦法、凡我納稅市民務祈靜待解決、

陳獨秀次子陳喬年

兩星期前被捕

（國民社）共產黨首領陳獨秀次子陳喬年、被淞滬衛戍司令部拘獲、彼爲陳延年之弟、曾任俄羅斯東方大學教授、返國後即被派爲江蘇省委、在共黨中佔重要位置、至被拘日期、則已在兩星期以前、即浦東共黨案破獲時、現經該部訊調查後、已呈請中央軍委會核辦、

■住的問題

昌善里減租將解決

閘北天通庵路昌善里房東代表鄒亶懋、約房會代表薛劍英李景芳楊繼明等昨在長樂茶園續議減租、鄒德懋允履行減租條件、房會代表認爲滿意、不日將簽字、

■勞資問題

香業要求加工資

南區香業職工會第二分會要求增加工資、由工統會公函朱信隆等於十七日下午二時開會磋商、

■職工運動

磚灰業職工會發起

磚灰業職工籌備會呈報該業工人有三千餘人、尚未有工會組織、現由工友俞振飛等發起籌備組織工會、已於前日開籌備會議、當時選出籌備委員龍沛雲等十一人

■商界一覽

全省繭行主

推定請願代表八人

江蘇全省繭行主第二次會議後、議定朱靜庵陳燮坤姜福寧沈紹先楊滿士華少岡蔣彥生葉恒之等八人爲赴寧請願代表、由絲繭總公所備齊呈文、定於十七日先至無錫、齊集後再赴南京、

箔稅局再復縣商會

華租界箔業商人停市已有數日、會由縣商會轉函箔稅局呼籲、昨江浙箔類特稅局再復該商會一函云、現奉財政部批令、對於江浙原辦箔稅之單、准其於十五日內持向各分局報稅登記、查明單貨相符、准其抵稅、若貨已售出、持有空單或過登記期限者、概作無效、即希貴會轉知箔商、

兩天兩商會

今天委員就職 明天委員大會

各路商總會以商界現時所處地位有討論改造之必要、明日下午一時假北蘇州路天后宮橋上海總商會開全體會員大會、討論㈠完成北伐事業、解除商民痛苦之辦法、㈡討論公共租界工部局加入華董問題、㈢定期實行陽歷付租、及房東收取小費增加租金問題、㈣平定米價問題等議案、市商民協會、前日當選執行委員、定今日下午二時、假上海總商會議事廳舉行就職典禮、

論運北貨仍須完稅

上海貨物稅徵收所昨發佈告、關於輸運北省各貨來滬、仍須照章來所繳納貨稅、

牌業公會再請免稅

牌業公會昨又呈文市參事會、請免征收娛樂品製造牌照稅、聞參事會將提交第十一次常會討論、

李偉侯入招商局

招商局總辦趙鐵橋、對於該局董事方面情形、有所諮詢、故請前董事長李偉侯到局視事、

檢查米業斗斛磅秤

農工商局、昨又令行仁穀公所、將滬碼鐵斛送局較核、又以各米店所用升斗磅秤、有參差不齊之弊、特令米業分會、各檢一具送局候查、造報不得延誤、

請省府開放豆禁

華商雜糧油餅公會、昨日召集豆米兩業及志成堂、恆守堂、豐遠堂、三山會館泉漳會館潮州幇糧雜貨聯合會、八幫同業開會集議、決請省政府、令行滬關監督、准將各種豆子照舊驗放、

空前之報學史

戈公振著……商務印行

東台戈公振氏爲我國新聞界先進、在時報任職二十年、始於前年去國、遨遊歐美、考察各國報界近狀、戈君前曾著有「新聞學撮要」一書、不期年銷售一空、往歲担任國民大學講席、又憑歷年之聞見、輯成中國報學史一書、大綱凡五、子目十八、都十萬餘言、自漢唐宋各代之邸報起下逮小報特刊、旁搜遠紹、靡不具備、關於我國報界之變遷掌故章則內容及全國各地方新聞業狀況、應有盡有、爲我國報學上前所未有之巨著、由潘公展君校訂、托由商務印書館印行、全書道林紙二百頁、銅圖百餘幅、定價三元、關心我國報界者不可不購讀也

總商會補選揭曉

總商會前以當選委員尚未足額、於十三日補行選舉、業經揭曉、霍守華・沈燮臣・高秋帆・趙南公・鄔志豪・趙晉卿・黃鴻鈞・尤森庭・王鴻濱・黃首民・陳良玉・許廷佐・陳松源・葉振傣十四人當選爲其他各業執行委員、又保險等聯合業候補委員、黃揩臣方椒伯沈田莘當選、

商協會推出二代表

參加全省商協會

市商民協會、議決推派陸文韶陸祺生往無錫、出席各縣商協聯席會議、

三商會祖餞李斯德

總商會縣商會閘北商會昨午設宴餞送前英商會會長工部局董事李斯德同國、並請商務參贊白萊德及英商天祥洋行庇爾、祥茂洋行白克、怡和洋行西巴爾、祥興洋行馬寒爾等作陪、華人方面到有虞洽卿、馮少山、等二十餘人、

湖濱影話（五）（冥鴻）

此次華社展覽會中加入上海光畫研究會作品十餘幅、確冰呼和美君之「庭之一隅」、武田美君之「線」、田書平太郎君之「長閑鄉」、一望而知爲日本人作品、余最愛武田美之「上海」一幅地點攝於新關前黃浦江中、以新關鐘樓爲主要線、小輪上黑煙縷縷、取景配光、我無間言矣、田書平太郎之「白煙與黑煙」、取材與武田者略同、允稱傑作、「確冰呼和美之「勞働」一幅、與伯翔之「米船」相彷彿、此外內田實君之「雙人背像」、配置得異常工穩、大概雙人半身背像最困難之一點爲「兩個頭」之布局、平行則太嫌尋常而無氣勢、過於高低、則又覺俯仰不能呼應、若取同一方向之傾斜姿勢、往往流於呆板、缺少韻致、此單人背像之所以易於雙人也、據友人云、光畫研究會中佳作不止此十餘幅、余就已出版之「上海光畫界」第一號觀之、所謂審查特選之第一第二第三三席均未送會陳列、不悉何故、

日本人之作品向以巧妙取勝、其取材往往寥寥數筆、不着意、不費力、而意趣自然濃郁、吾人試一翻閱英國所出版之世界年鑑、其選印之日本人作品、與夫美國攝影雜誌所刊登之旅美日人所作、以及在日本所出版之「寫眞年鑑」「畫輯」並（Amera）等月刊、足以證明余言爲不謬、但近年來所謂「寫實」之作風、受洋畫之影響甚大、所以取材方面已有顯著之變化、即向之以巧妙勝者、今亦力趨雄偉潤大、如此次所陳列之「上海」「勞働」一幅、已與「庭之一隅」「長閑鄉」判然各別、如此高視闊步、勇邁前進、將來日本人之造詣眞未可限量也、

此次展覽會、以時報館黃伯惠唐鏡元馬墓超諸先生之熱心贊助、得有如此成蹟、至堪欽佩、關於布置方面、無不予以種種之便利、是以雖在倉卒之時間內、仍能依照理想而進行、尤爲華社諸同志所永遠不能忘卻之盛意、本來一種事業之提倡培養、與論界實負有極重要之使命、近以證之日本朝日新聞社對於愛美攝影展覽一事、年靡無數金錢、耗無數心血、倡導宣揚不遺餘力、未聞別種新聞紙護其有利用之機會或野心也、吾國攝影展覽近方萌芽、輿論界之傳播與提倡尤爲切要、余甚願上海報社羣能取法於日本之朝日新聞社、爲此呱呱墮地之嬰兒一盡其保護看護之責任也

■時人行蹤

錢大鈞入京

有任此間要職消息

三十二軍軍長錢大鈞、因將被任爲此間要職、昨晚應召入都、洽商一切、

▲張定璠 上海特別市長張定璠、因公於昨晚由滬乘車赴寧、

▲楊杏佛 大學院副院長楊杏佛、前日來滬、昨晚已乘夜車返寧、

▲張福運 鹽務署長張福運昨晚乘車赴寧、

陳儀赴德

（民心社）前十九軍軍長陳儀、定於明日赴德、考察軍事政治、已定林肯號輪位、隨員爲厲長祥等三人、其一係德人、預計四個月期間即可返國、

■市府公布

慰勉公用局黃伯樵

公用局長呈市政府、爲遷陳辦事困難情形請派員滬查、秉公判處、張市長以該局規劃整理、不辭勞怨、已批令勉慰、

■機關消息

工部局董事會議

公共租界工部局、昨日召集董事會議、到者有費信惇・麥克諾・萊門・別爾等八人、由費信惇主席、舉凡關於公共租界內之警務、經濟預算之增減、華董問題、及納稅華人會之要求等諸件、遂一提出討論、

陳鑫繼長水上公安隊

吳淞水上公安隊第四區所屬之十八隊隊長謝春廷、向日駐防南通一帶、近忽辭職、由該區區長丁國忠呈請江蘇全省水上公安管理處、以陳鑫繼任、當蒙照准、業於昨日前往南通就職、

柏文蔚禁所部干政

中央委員柏文蔚以國軍進展、皖局粗定、中央財政亟須統一、昨以北路宣慰使名義電令三十三軍各師團長嚴禁干政、

徐家匯間鐵絲網拆除

公共租界工部局因時局已告平靖、徐家匯梵王渡一帶之鐵絲網、刻下正在雇工拆除、

鹽運應予便利

財政部准日通電各省財廳關監督稽運局稽核分所、四岸濟運局一案、本部業將此項運鹽執照發交四岸食鹽濟運總局發給承運商人憑照運鹽在案、鹽荒待濟孔殷、運在務宜從速、凡執有此項部照運行之鹽、經過沿途關卡、應儘先查驗、立即放行、毋得稍延、

■公團紀事

黨訓同學總會通告

前方需用工作人員

上海黨訓同學總會發出通告、茲因前方急需大批政治工作人員、凡我失業同學自信能說普通話並能耐勞苦者、儘於五日內攜帶文憑證章至上海中央日報社徐覺陳省心西兩同志處依次登報列表、俾便定期召集遣送、

北京中國大學同學

將有一新結合

北京中國大學、同學周伯揚君等、發起組織「北京中國大學滬寧同學會」、設籌備處於本埠新閘路大保里十三號、徵求同學訂期集會、

新大明案進行公斷

兩方對公斷人數未同意 大通公司方面聘定二人

自新大明慘案發生以來、交涉進行頗形延緩、昨晤該公司協理沈竹賢君、探詢一切、由沈君披露於下、

▲大通協記公司公斷合同原文 敝公司自經日領主張和平公斷、即於二月二十七日繕具公斷合同、送交日領、其內容列後、㈠由兩造各自延聘公斷人二位、再由兩造公斷人公聘公斷人一位、合共五人、㈡所有公斷人公費、由兩造平均分任、㈢本合同簽字後、兩造應於三日內將所聘公斷人兩位之姓名通知對造、並應於簽字後八日內進行公斷事宜、其地點及日期、由兩造公斷人議定之、㈣公斷人之裁決、應用投票法、以多數爲斷、對於兩造有最後拘束之效力、兩造對於公斷人之裁決、如有共同不滿意時、兩造得共籌補救方法、但公斷人之裁決、於法庭內應認爲充分之證據、在執行上與法庭之各法判決、有同一之效力、㈤所有關於本案各項證明文件、公斷人得調閱之、公斷人須經多數之同意、有支用各項必需費用之權、如書記及證人等費用、㈥此項合同、用華文繕成如式四份、一份存江蘇交涉公署備查、一份存日本駐滬總領事署備查、其餘二份、兩造各執一份、

▲日人提議公斷合同原文 節余（沈君自稱）於昨日往謁郭交涉員、探詢交涉情形、由郭交員示以日領來文、內附日人擬具之公斷合同於下、㈠當事者各選任仲裁人二名、以四名之多數決爲仲裁判斷、㈡仲裁人判斷、關於衝撞事件當事者之責任及損害額、㈢仲裁人之仲裁判斷、於各當事者間爲最終之決定、在法律上與法庭之判決有同一之效力、㈣當事者於本契約締結後應儘速開始仲裁判斷、所有仲裁判斷之場所及時日、由各仲裁人合議決定之、㈤當事者依仲裁人之請求、有將人證書證及其他證據提出、以供仲裁判斷資料之義務、㈥仲裁判斷所需費用之內、關於選任之仲裁人費用、由各選任之當事者負担、關於仲裁人爲其判斷合意之上認爲必要之書記及證人等費用、由當事者平均分担之、㈦本契約須日華兩文製作各四通、由各當事者署名蓋印、其中以各一通存於上海日本總領事館及江蘇交涉公署備案、餘由當事者各執一通、

▲沈竹賢之意見 總觀以上兩造所具之公斷合同、大致無甚歧異、惟公斷人數有四人與五人之差別、兩造各備公斷人二位、自必各衛當事者之意、各執一詞、仍不能達和平公斷目的、故延聘第五公斷人爲不可少之舉、業經面呈郭交涉員懇其照復日領矣、

又聞大通公司經理楊在田已聘定全樂國航務部代表韓禎、及工部局總董費信惇二人爲大通公司方面公斷人、日本方面尚未聘定、

照舊貼提貨單印花

總商會再代籲關商陳請

總商會昨電財政部、請令知江海關、嗣後提貨單上貼用印花、仍照條例所定辦理、無須改爲在稅餉單上照額貼用、轉致商情多所不便、

要求發還扣煙

滬南煙兌同業公會向各關所要求發還被扣捲煙、接復函謂、業經簽誌總處核示、

■各方雜訊

市民醫院演劇募捐

閘北大通路市民施診醫院、因經費支絀、定於十七日假丹桂第一台演劇籌款、南洋煙公司華商煙公司贈送各種香煙、美國葡萄乾公司贈送葡萄乾、永和實業公司贈送牙粉、

日航空機將再來

本月二十七日

日本航空公司因謀獲得大阪上海間聯絡航空權優先權、已舉行聯絡飛行二次、現更擬於本月下旬、舉行第三次飛行、二十六日由大阪木津川尻出發、留福岡一宵、於二十七日抵滬、至二十九日出發、三十日回國、

綢緞業職工之籌備

今晚游藝大會

前晚八時、綢緞業職工會第二分會、開執委組長聯席會議、主席[illegible]、游藝大會定十五晚（今晚）六時半假座寧波同鄉會舉行、議決㈠推定主席團三人、招待十八人、維持三十人、收票八人、幹事四人、分商各店資方於下午六時半提早散市、

普益社童子部同樂

南市普益社童子部委員會、昨晚舉行同樂會、有歡迎歌舞及一對小情人、（精勤小學）木蘭辭、（普益小學）國樂、（雅聲社）、大鶯嬉、（隆德小學）落花流水、（寧波旅滬第六公學）單人舞、（胡女士）寒衣曲、（益友社）舞蹈、（青年同志會歌舞團）表演均頗優美、

滬太汽車職員更調

閘北中山路滬太汽車公司、上海站站長汪季章君、現因職務關係、調往瀏河站站長、并兼機器廠主任、遺缺以鄒廷獻君升調、并聞該公司中山路票房現將遷往大統路新交通路口新建房營業、

江華船業務主任撤換

招商局總辦趙鐵橋、因江華業務主任李俊誠、（即買辦、該局現統改稱業務主任）此次輪運失察、員役[illegible]禁煙局稽查、令行撤任查辦、并派張延齡接充該缺、一面復通告各船業務主任及船主嚴查私帶違禁物品、

二萬餘國軍將路過

方鼎英四十六軍到杭州

方鼎英部四十六軍、奉蔣總司令電令參加北伐、約二萬餘人已到杭州、滬杭路爲備車二百餘輛在閘口南星兩站、定今日起分批裝運來滬、轉往前線

五商會聯合勸募庫券

推定南・北・特・三區主任

商界勸募二五庫券協會業經成立、前日在總商會開第一次會議、各區辦事處主任、推定南市區馬驥良、閘北區王彬彥、特區鄔志豪、該協會由總商會、市商民協會、縣商會、閘北商會、各路商總會、聯合組織、各舉代表二人會議進行、

戲院	地址	今天日夜開演	時間	價目
大舞台	三馬路	▲夜戲▼ 二鎖高 本國廷贊	[illegible]	一元 八角 六角 四角 三角
共舞台	法租界	▲夜戲▼ 頭仙定 本珠國	[illegible]	[illegible]
上海舞台	四馬路口	▲夜戲▼ 三本寶蓮燈 四本觀世音得道	[illegible]	[illegible]
丹桂第一台	四馬路中	▲夜戲▼ 艷陽樓 借東風 華容道 顛倒鴛鴦	[illegible]	[illegible]
共和影戲院	西門方板橋	茶花女	[illegible]	[illegible]
中華大戲院	法大馬路吉祥街口	蕩寇	[illegible]	[illegible]
北京大戲院	北京路貴州路口	三劍客	[illegible]	[illegible]
百星大戲院	老靶子路福生路口	戰海血	[illegible]	[illegible]
通俗大戲院	大東門小南門	西廂記	[illegible]	[illegible]
虹口大戲院	虹口乍浦路口	瘋人院	[illegible]	[illegible]
夏令配克大戲院	靜安寺路	前敵歸來	[illegible]	[illegible]
恩派亞大戲院	法租界霞飛路	奇子遇仙	[illegible]	[illegible]
萬國大戲院	西華德路漢莊街	紅蝴蝶	[illegible]	[illegible]
中央大戲院	六馬路赤台舞原址	王氏四俠	[illegible]	[illegible]
新中央大戲院	北四川路海寧路口	迷魂陣	[illegible]	[illegible]
卡德大戲院	新閘路卡德路口	紅孩兒	[illegible]	[illegible]
世界大戲院	閘北西寶興路青雲路口	水上英雄 二集	日戲三點 夜戲六點 八點一刻	[illegible]
奧迪安大戲院	北四川路	婦人之魔力	日戲三點半 夜戲五點 九點一刻	[illegible]
上海大戲院	北四川路	傳令官	日戲三點半 夜戲五點 九點一刻	[illegible]
東華大戲院	法租界霞飛路	球大王	三點 五點半	四角 六角 八角
卡爾登大戲院	靜安寺路派克路	落花有主	第一次三點 第二次五點半 第三次九點一刻	[illegible]

綁匪首一人 女匪三人 餘匪十人 肉票何夢君 三處破獲

倍開爾路 先獲六名

海上綁架之風盛、稍有身家者、咸具戒心、自歷制罪案費募有成數、購線緝匪、搜索益力、最近已有大批拘獲、輾轉訊供、更獲不少線索、昨日上午匯山捕房全班中西偵探又往培開爾路一千一百十四號內拘捕、當場緝獲六人、爲王毛郎・劉桐孫・楊瑞春・李葉氏・錢舟經・金胡氏・帶回捕房後、即據供出肉票藏於哈同路二百十四號內、

續獲四人 救出肉票

至下午三時半、續往哈同路拘捕、迨叩門入內、匪黨知事已敗露、即出槍抵抗、偵探亦出槍還擊、擊傷匪徒錢志祥一名、彈中右肪、即遭擒獲、又獲男婦張金星李張氏兩名口、救出肉票何夢君一人、時有綁匪周山、躍上屋頂、擬跳至哈同花園內逃遁、被探瞥見、發槍射擊、中胸肚肋肢四處、倒地拘獲、一併帶回捕房、受傷之周山錢志祥兩名、即送巡捕醫院醫治、據各匪供出同黨匿居西藏路一品香旅社、並詰悉其姓名如左、

周山 年卅二歲 嵊縣人 當兵
錢志祥 年廿二歲 當兵
張金星 年二十歲
李張氏 年二十歲 嵊縣人 業染坊

一品香中 又獲四人

至四時許、匯山捕房全班包探、復往一品香十三號(賃居者署名伍正芳)緝捕、略有抵抗、又拘獲四人、其中三名口之姓名職業籍貫等據供如左、

袁伯仁 年三十四 紹興人 杭州公安局 住振華旅館
高雲慶 年三十四 湖州人 米店業 住平涼路一〇四一號
黃楊氏 年五十 蘇州人 住法大馬路

自昨晨起、截止昨晚十二時止、計共拘獲十四名口、內有匪首一人、聞已有多人供認、將於今晨解送法院訊究、又該捕房偵探又於晚間分乘汽車多輛、出發拘捕、至今晨兩時半、猶未竣事、想又有不少入網矣、

關於何夢君之種種

至肉票何夢君、傳係無錫某紗廠主之子、上月因其戚顧仲卿被綁獲釋、來滬慰問、即乘顧之汽車出外、駛至三馬路新惠中旅舍前、不幸亦被架去、禁在哈同路匪窟中者、已近匝月、於昨日安然出險、亦云幸矣、據聞其在滬之住宅、爲霞飛路九百二十五號、記者於今晨一時、前往探詢、則該號住宅位於一幽黯之弄底、夜色沉沉中、見洋樓矗立、記者出電炬探視、該號房屋、係以亂石子砌成、門口高踞石級之上、門上榜一長可三寸之銅牌、署英名曰A. o. Hones. 久叩無應者、樓上電炬亦已全熄、迨屋中人俱已深入睡鄉、未能入問、廢然而返、

綁匪形狀 出人想像

記者初意、以爲綁票匪徒、必係衣衫襤褸、面目猙獰、顧我於捕房中一見、於理想實大左、王楊氏頭戴布兜、身穿黑短衣、無褶、面上縐紋、起伏如波濤、年事如已在五十外、方顱巨額、雙睫下垂、爲狀如佞佛之嫗、方默念阿彌陀佛者、年僅二十之女匪李張氏、鬢頭絕佳、秀髮左右分掩其雙鬢、身段亦殊婀娜、雙趺御半新棕色之革履、黑絲襪、一件黑華絲葛之旗袍、週緣艷色之花邊、長僅逾膝、隱約露其灰色嗶嘰之袴、面部殊無戚容、另一女匪金胡氏、年亦僅在二十四五之間、面部橫潤、容貌較遜張氏、灰色之布棉襖特長、殊不入時、記者入時、訊供方畢、黃色面容、已轉爲灰白、目珠紅赤、額汗涔涔、狀殊可憫、其他各男匪、除一人髮久未薙、短褐赤足、狀如工人者外、餘均長袍短褂、神氣弈弈、衣裳泰半爲黑色、僅一人衣古銅色素緞長袍、黑緞馬褂、目架金鏡、如紳士狀、聞即爲在政界辦事之裘伯仁、其餘或手挾雨衣、或身御重裘、膚色亦多甚皙白、面無戚容、亦無橫氣、甚不類橫行海上之綁票匪徒也、

暗殺三人巨案 江陰清鄉局長 李仲丹等慘斃

鼎新旅館中盒子砲十餘響

江陰縣城、邇來匪勢猖獗、反動份子更思蠢動、故最近地方人士、設立清鄉局、大舉清鄉、局長李仲丹、因創辦伊始、特派祝兆同、於上月二十六日乘輪來滬、會同在滬委員李榮峨李實祺、採辦軍裝、祝等抵滬、寓居四馬路吉蓮閣後面弄內一百四十一號鼎新旅館十七號、第一批軍械、已辦就盒子炮十二桿、快槍十支、寄往江陰、祝則留滬續辦第二批、旋將房間移入十四號、同時李仲丹有事亦來滬、共同策商清鄉事宜、前日下午、三李一祝、同往戲院觀劇、迨返、李榮峨因有別事、分路至六馬路友人處過宿、其三人、仍歸鼎新旅館、在房中計議一切、直至夜靜三時方就寢、昨晨八時半、突有壯年男子二人、一穿藍布長衫、一穿元色布短衫、闖入鼎新旅館、登樓直至十四號叩門、時李等尚睡熟、久久、房中聞聲啟門、門甫拔、兩男子一擁而入、各出盒子砲、向李等轟擊、共約十餘響、見目的已達、乃藏械下樓、飛奔而逸、茶役聞悉、奔入十四號查看、知三人均受槍彈、但尚稍能言語、分段錄之如下、

▲李仲丹 李仲丹當時聞聲後、即起身開門、故先着槍彈、計腰部中兩彈、均前進後出、胸部亦中兩彈、須臾即逝、李年三十五歲、江陰大青暘人、在本埠棋盤街開設北新書局、家眷寓於新閘路一千七百〇五號、妻黃氏、育二子一女、長子名鵬郎・次坤郎・女名貞英・年均幼稚、

▲李實祺 當兩男子開槍轟擊時、李尚未起、槍彈已從棉被射進、肚部與腿部、各中一彈、因血出過多、昏迷如死、按李爲仲丹之族弟、二十九歲、未婚、曾在本埠綸昌洋行服務、

▲祝兆同 祝與實祺同臥一床、肚皮上亦中一彈、血流如注、祝亦爲江陰大青暘人、今年三十四歲、有二子、長者五歲、幼僅三齡、巡捕房方面得警後、移時即派到探捕、調查一切、除將死者李仲丹車送斐倫路驗死所外、李祝二人、則趕送仁濟醫院救治、兩人傷勢均重、祝昨晚八時、祝已逝世、李則脈搏漸疏、命亦難保、

盜跡

華捕先發制盜 身上搜出銀信 鎗殺一生擒一

昨晚八時十分、匯司捕房、七百八十八號華捕、方巡行於北浙江路上、經過東唐家弄北浙江路口、突見有形跡可疑之男子五名、自東唐家弄內走出、捕即出槍向前、方欲搜詰、詎五人中之一、即從自懷中出槍、希圖拒捕、捕見狀、急先發槍三響、彈中執槍盜之頭喉胸三處、即時倒地、餘盜方欲脫逃、被該捕追上、拘獲一人、速同傷者、帶入捕房、傷者旋送醫院、因傷重即斃、當在屍身上搜出鈔票洋五百零三元、並書信一封、實彈手槍一支、至生擒之盜、名馬正才、死者則未悉、茲錄原函於左、

王文月敬告黑然君鑒啟者帳本擬同滿結束現因家務糾紛居事營業不振一時萬難湊集多設法祗籌到現洋五百元請先接收慚愧之至務乞原諒此啟請登封面照三行算二月廿日

又名片一紙如下、福豫生姚木生乙東曹家渡勞勃生路榮慶西里一號其後列有地址云、鎮江新河街孫家巷十八號新西門外第三區分派所黃文富

警報

▲新記浜路 昨晨七時三刻、有盜匪二名、侵入新記浜路三百零八號、一執手槍、一出利刃、刦去衣物銀洋七十五元、

審訊

◘方輔桓控被刦款案 逢路一千零五十五號華商別墅寓客浙江人方輔桓、因於本月四號早一時五十分鐘、在該別墅廿八號房間內、被寓廿號房間內之甬人趙小五謀阿康陳榮富、湖州人邢阿清等、刦去鈔洋一百三十元、被匯司捕房拘解臨時法院訊押在案、昨日由院續訊、即據西探稱、已往該別墅搜查、並無賭博證據云云、續訊該別墅茶役顧沁泉投稱、是晚並無賭博、詰之趙小五供稱、是晚我在廿號房間內早睡、餘不知情、質之謀阿康等三被告同稱、是晚在廿八號房間內、原告與不相識之賭客十餘人聚賭牌九、我等入局、見原告掉換活色骰子、因此散局等詞、末由法院又選任義務律師汪裕爲各被告辯護、經熊飛推事核供、宣諭本案辯論終結、定期宣判、

新北京輪船 買辦朱鴻源之頭 被人狙擊受微傷

新北京輪船買辦朱鴻源、於昨晨九時三十分、該輪到埠後、偕其戚朱順貴、乘坐黃包車返家、詎車至八仙橋該氏寓所、突來暴徒二名、均身衣長袍、二匪袖出手槍、向朱狙擊、彈由朱腦後擦過、朱遂呼痛倒地、二匪以爲目的已達、乃向東逸去、當由朱順貴報捕、一面將受傷之朱鴻源車送寶隆醫院醫治、聞朱受傷頗輕、當無性命之憂、推此次遭人轟擊之原因、據探詢所得、該二匪恐係與朱有宿仇、

橄欖與龜

炸彈式樣不同 兩件案子待究

▲牀上 新閘捕房包探王承俊、偵悉寧波路三百〇六號同發小客棧內、有匪黨匿跡、並私藏爆裂物、遂協同西探、前晚夜半十一時三十分、密往該客棧樓上、緝獲揚州人丁紀生趙新子兩人、當在牀上搜出橄欖式生鐵炸彈兩枚、炸藥線彈簧蓋兩枚、一併帶回捕房收押、一面將炸彈送往戈登路軍械處驗明、將火藥取出、昨晨解送臨時法院、據丁紀生供、昨晚在大舞台觀劇回來、途過趙新子、同往同發棧住宿、炸彈係趙之友人所放、我不知悉、趙新子供稱、炸彈確係丁紀生所有、推事核供、諭兩被告還押、候改期再訊、

▲包中 總巡捕房包探吳壽山、與西探長亨特、昨晨六時許、在福州路見有身穿軍服者兩人行走、手携大紙包一個、似甚沉重、探等以形跡可疑、將兩人連同紙包、一併帶入捕房、由捕頭詰悉名韋志源、連光初、皆廣西人、旋將紙包開視、內係龜形炸彈二枚、盒子炮子彈五十粒、來福槍子彈二百〇一粒、捕頭諭將韋連兩人押候解送臨時法院訊辦、

六齡幼女袴上血痕

被竊中阿母詢原委 文明戲演員不文明

孫阿根、本地人、寓北泥城橋新閘路口北興里第一弄B字三十七號、妻潘氏、育男女四五、幼女名毛媛、僅六歲、聰慧勝人、孫家後樓中租與二十歲左右之少女一人、名笑嫜、係在四馬路神仙世界唱文明戲、少女於演畢歸來、輒與毛媛相嬉、蓋愛其玲瓏活潑也、抱領至神仙世界遊者、已有二次、前日下午二時許、嫜又領毛媛至神仙看戲、傍晚六時方歸、寢時、潘氏爲毛媛解衣、突見雪白之襯袴上、滿染血痕、詢之毛媛、不肯言、旋已呼呼睡去、昨晨黎明、潘氏在被中、用好言追問、毛媛始說出在神仙世界四層樓一間小房子中、被一二十餘歲之男子強脫褲子、潘氏聞訊、方知女被人姦、告家人、當即呼到領毛媛外出之後樓中笑嫜、質問一番、而嫜亦不知、祇云毛媛在神仙四樓、隨同左右、不過有同班唱戲之男演員抱去、但亦祇片刻、潘氏聞語、即投新閘捕房報告、派探至神仙四樓、在文明戲後台內、將一何姓二十四歲之男演員拘住、解入捕房、令毛媛觀認、則確是渠將女之人也、於是押入監中、候今晨十時、解臨時法院訊核、至毛媛之傷、業經醫生驗明、確係被人強姦所致、

◆ ◆ ◆

少婦多疑

口角後吞烟

浦東人楊金龍、在百老匯路益利西飯店爲西崽、住沈家灣陸桂里二十號、其妻張氏、十八歲、前日楊深夜始歸、其妻疑有外遇、夫婦遂口角一場、昨日午飯後十二時許、楊至飯店服務、張氏回至娘家(住崇明路)、責母不該將其嫁楊、當時面色慘白、其母察知有異、遂送入同仁醫院、醫生斷係吞服鴉片、即設法救治、聞生命甚爲危險、

車輪之下 死傷各半

(一)滬寧鐵路打浦小工王某、昨日上午在夏家弄口鐵道上工作、適裝煤之火車頭開來、王不及避讓、致遭碾傷身死、

(二)楊樹浦怡和紗廠前、昨日下午一時許、有某公司之三六九七號汽車行過、輾倒五六歲小孩一名、撞破頭腦、流血而死、

(三)昨日上午十時、有七歲男孩周順氏、在嘉興路被五三五二號汽車撞傷腹部、經捕送入廣仁醫院醫治、

(四)十六歲男子孫之壽、昨日下午三時半、行經提籃橋附近、被某號汽車衝撞、頭臂受傷、汽車當被逸逸、

車夫猝斃

乘客受驚傷

住閘北潭子口大豐紗廠工房十八號爲肉店夥之常州人周懷林、昨日上午九時半、由北站僱坐黃包車回家、行經大統路交通路轉灣處、車夫猝然倒地、周由車上翻下、略受微傷、車夫則已氣絕身死、當由崗警將周帶入四區、候查明核辦、旋有住[illegible]路[illegible]棚內[illegible]人周[illegible]、名係其父、名[illegible]四十九歲、今晨即出外拉車、不知因何猝然倒斃、梅區長諭候地保投報法院、派吏驗明再核

工頭帶鎗

李得隆處罰

滬西勞勃生路日華紗廠小工頭江北人李得隆、前日身藏手槍一支、子彈八粒、屋坐黃包車、行經勞勃生路該廠門首、被一九五八號華捕與包探戚夢慶查見、將李拘獲、搜出前項槍彈、並在李家抄出子彈十四粒、帶入普陀路捕房、昨晨解送臨時法院、即據該廠監工日人尼那大訴明、被告確係廠中小工頭、平日品行端正、推手槍之事、我不知悉、推事核供、判決被告李得隆處罰金一百元、槍彈沒收、

謀殺父兄

扯控張超

滬東張昨扯張超、至法公堂控稱、被告張超前將民人之父親及胞兄等設計謀殺、今始遇見、故扯案求請訊究等語、中西官得供、退入休消息室、磋商良久、復升座公案、向原告諭曰、本案事關殺人罪、案情重大、務須詳細補具訴狀、俾得被告答辯、諭畢、着被告還押、聽候改期十四天再審、

萬國商團的 大號洋鎗

大通路查獲

新閘捕房華探目范德孚、包探沈壽章、前日下午三時四十分、在大通路查見黃包車一輛、車中乘客一人、藏載用紙包紮之笨重物件、及布包一個、形跡可疑、喝令停車、將乘客拘住、檢視紙包、則係大號洋槍十支、槍刺十把、一併帶入捕房、詰悉其名繆道奎、黃渡人、是項洋鎗、係萬國商團所失竊者、前觀亦在萬國商團軍械堆棧內爲探槍工人、遂於昨晨解送臨時法院、即據萬國商團代表西人投訴洋槍係該商團向工部局領得、推現下因有新式洋槍領到、故是項槍械存放棧房內、不知何時被竊請究、詰之被告供稱、洋槍係郭某囑我送往太通路石子灘工部局者、非我所竊、推事核供、諭令被告還押、改期訊理、

孔繁熙訊明係誤拘

被捕經過詳情 孔於翌日釋出

閘北顧家灣市立德新學校校長孔繁熙被衛戍司令部逮捕一節、業載昨報、玆悉此事並非有人匿名控告完全出於誤會、孔亦已於前日傍晚釋放、緣日前寧波軍警於由甬開滬之某輪船上拘獲共黨四名、據供應上海顧家灣孔德學校張一宦之召、定本月十二日集會云云、甬地軍警、即據以致電淞滬衛戍司令部、請爲緝辦、當由該部令由駐紮該處之十三軍三十七師團部隊長劉孟略查拘、劉即派探調查該處厚德里一帶、則並無孔德學校、

當十二日上午十時許、全校師生均赴新西區、參與植樹典禮、留校者僅二三人、時有一衣黑色破棉袍之男子、入校探人、爲校長孔繁熙之弟凡奇所見、叱問何爲、該人囁嚅曰、貴校是否孔德、孔答謂非是、來人又詢校中有無張一宦其人、孔答無有、來人乃自稱係電報局中職員、今日見有甬電致司令部、將來此拘捕共黨、彼此均係同志、特來報信云云、孔駭甚、擬將該人扣留、而來者又謂已係司令部偵探、即逡巡引去、

至下午三時許、孔繁熙等率領學生回校後、孔方在校長室辦公、有一軍官入內、孔與接談、首詢校中有無工人開會、孔謂學生年幼、向不開會、工人借地、前無其例、如貴軍欲商賃者、亦難遵命、該軍官復請開示教職員姓氏、孔因書一紙相授、該軍官問孔繁熙何人、孔謂即我、又詢一張衛康何在、孔謂已返江灣家中、問畢辭出、稍間復來云、團長請往團部一談、孔隨之而出、則校門外已由武裝兵士團團圍住、至同濟路團部後、渠排長謂恐須往司令部一行、今晚礙難回校、及晚、即送入連長室住宿、茶煙俱備、待遇尙優、至翌日(十三)下午一時半、乘滬杭快車送往衛戍司令部、由軍法官問話、法官出示寧波來電、孔謂本人既非張一宦、學校又係德新、與原電不符、時保人王彬彥及市教育局教職員並學生家屬之保信亦到、法官即聲明誤會、至下午四時、即偕保人等同校、

砍斃胞姪 無期徒刑

山東人汪蓮香、因將胞姪汪金標亂刀砍死於法新租界寓所、爲姪媳控由捕房、將汪拘獲、移送地方法院、業經預審明確、提起公訴、傳證審理辯論終結、昨奉宣判、汪蓮香殺人一罪、處無期徒刑以儆、

自從十六歲嫁後

此五年中…凶毆・重婚・不顧贍養 婦人沈裘氏要求離異

寧波婦人沈裘氏、延律師具狀上海地方法院、訴伊夫沈譜興棄舊恰新、不顧贍養、且竟與婦人王氏重婚、爲此請求離異、昨日上午開庭審理、沈裘氏供、三十八歲、奉化人、現住沙場街四十四號、十六歲時嫁沈譜興、初尙相安、至民國十三年間、沈頓變常態、不打即罵、氏不知其居心何在、豈知別有情侶、姘識法租界王氏婦、氏因不能抗、推有聽之、至民國十四年、翁病死之耗到滬、氏即回籍、料理喪葬畢、於十五年清明節返滬、則原住之十六舖太平弄十六號家中、已爲王氏鳩佔、所有物件亦歸王氏受用、沈且當妻面與王氏同宿、稍與理論、反被痛毆、無奈出外、到大東門外沙場街張咸清家傭工度日、冀夫悔悟、不料沈竟於十六年四月初三、憑邵榮培爲媒、與王氏在十六舖大吉樓正式結婚、視氏如同陌路、現在一人在滬生活困難、請求離婚、官問被告既別有所戀、你已爲棄婦、自可在外講和、各尋生活就是、答因沈仍然時欲加害、問在大吉樓與王氏結婚、有無證據、律師代答、大吉樓爲南市有名菜館、當然有帳簿可資稽考、官又問原告、被告原籍有無財產及尊長、答家無寸瓦、翁姑已亡、官問現在往傳被告無着、答被告聞悉氏提起訴訟、故於前三日搬遷的、至此、原告律師請求庭上公示送達、以便被告到案、官諭仰先繳費用、遂宣告退庭、

凡患傷風咳嗽○哮喘氣急○痰壅劇咳○咳血肺癆等症○服此「保肺漿」聖藥○藥到病除 大瓶洋一元七角 小瓶洋一元
並製「保肺飴」藥片○功同保肺漿○每盒洋一元○
太和大藥房總發行 上海四馬路中
國內外各埠分店各藥房均有出售

姚佐賴 除根白濁丸
諸君曾服諸般白濁丸不靈者不可不試
每瓶二元 小瓶一元
總發行所上海三馬路大舞台對面・姚佐賴大藥房 先施永安及各藥房均有出售

不顧贍養與捲去衣飾

輪船買辦陳金培與妻互控

贍養費每月至少減至四十

浙江餘姚人陳金培、充當三北輪船公司輪船買辦、娶妻毛氏、住原籍鄉間、陳客滬寂寞、結識一婦、年已卅六歲、同居於華記路七百〇三號、陳以家有租穀可收、足敷毛氏生活、故不另給以資、陳父已故、庶母在堂、豈知去歲之租、被母收去、致毛氏無以度日、爭之不得、來滬與陳交涉、延律師登報、並向臨時法院控陳不顧贍養、請求斷令贍養費、每月五十元、陳旣被控、亦延吳凱聲律師、具狀辯訴、並同時提起反訴陳毛氏捲去衣飾、請求斷令交還、並請離婚、昨晨由鍾洪聲庭長開庭集訊、先向原被兩造訊問事實後、以該氏要求之數過鉅、勸令減少、原告律師遂得其當事人同意、改爲每月贍養費四十元、而被告則祇允每年所收之租、歸氏生活、且須於租金內提取廿四元、給其庶母、鍾庭長核算之下、以每月僅有五元之生活費、何能度日、命陳爲之、陳稱伊亦將破產、無力增加、鍾庭長頗不直陳、謂之曰、爾乃愛之欲其生、惡之欲其死者、旋審問陳反訴部份、以其所繳訟費、係追衣飾者、並非繳五十元之離婚訟費、遂宣諭離婚一點、應勿受理、陳之律師即呈被捲衣飾清單一紙、質之毛氏、對單開物件、有承認有否認、末乃開始辯論、毛氏之律師主張、每月四十元之贍養費、不能再減、而對於該清單、則辯稱係陳虛搆、陳之律師吳凱聲辯稱、贍養費鄉間與都市不能併論、應以生活程度而定云云、辯畢、鍾庭長諭候三月二十日上午宣判、

不認設台基

十餘人解究

城內寶帶弄二五號婦人葉徐氏、容留一般男女、在家住宿、被特別市公安局一區二分所查知、昨日午後、特派巡官等前往搜查、當場捕獲葉鳳鳴邱朝進邱漢昌吳銀有王存成陸志清詹長春伍雪心李進琪王松先陳召豐阮汝明等十餘人、據葉徐氏供稱、開設旅館、並未捐有執照、不認開設台基、曾所長得供、遂備文一併申送總局訊辦、

兩具無名男屍

昨日旁晚、同仁輔元堂救生局巡船、在滬北楊樹浦附近浦面、撈獲無名男屍一具、年約四十左右、身穿潮藍布長衫、黑嗶嘰花羔羊皮袍、黑直貢呢對襟夾襖、白斜紋布對襟短衫、黑華絲葛棉袍、灰色布襖褲、紫色毛絨線襪、灰色洋線襯褲、花毛呢西式舊棉鞋、和尙頭、腰無蘿帶、喉間有一疤形、並無屬人指認、即由該局拍照、給棺收殮候領、

昨日午後、有一年約五十餘歲身穿黑布棉袍、柳條布短衫、白襪黑鞋之男子、倒斃於滿庭坊金壽里口、由捕查見、報告捕房、飭探查無別故、飭三圖地保、唐晉山報堂給棺收殮、暫壇候領、

嚇詐五戶

沙寶山處徒刑

南京人沙寶山、上月四號至二十五號之間、書寫恐嚇信函、分投臨青路一千零十七號顏良三、楊樹浦路一千零零八號王逸洪、同路九十六號張少雲、二千三百十九號丁月芳、九百二十四號翁康甫等五戶、每起圖詐五十元、案發、被拘解臨時法院訊供終結、昨日午後宣判、被告沙寶山詐欺取財之所爲、處徒刑四年又六月、

拐匪訊明判決

馬紀武等各押五年

拐匪馬紀武劉玉庭苗吉林等、於本月十號下午、在法大馬路寶興里弄誘拐朱蔡氏家七歲男孩小順子、陸王氏家八歲女孩陸源弟、領至馬立師王郭氏家藏匿、希圖帶往南京販賣、事被法捕房包探偵悉、前往將馬等三人及關係人陳炳章、婦人王郭氏張丁氏等六名口拘獲、吊出兩孩、帶入捕房、昨解法公堂、陳炳章與郭氏丁氏同供、不知拐孩之事、當經判決、馬紀武劉玉庭苗吉林三人、各押西牢五年、期滿永遠逐出租界、陳炳章王郭氏張丁氏一併驅逐出境、小孩交兩原告領去、

各處火警

㈠昨日上午十時許、閘北長安路通安里對面寧波人王阿有所開之舊貨店灶披內失火、幸當時當即撲熄、㈡前晚八時、浦東爛泥渡典當弄徐桂生成衣舖、因點火油燈不愼、床帳上登時着火、煙霧彌漫、當經浦東區救火會驅車到場撲滅、未成巨災、㈢昨晚十時半、英美電車公司之十七號一路機車、拖帶一百三十八號拖車、自北向南、經過外白渡橋、機車底之電箱、忽然起火、當經司機者急設法滅熄、

形形色色

偕逃拘獲

潘毛氏之媳沈氏、近與鄰人[illegible]、上月間偕逃、匿居[illegible]客棧內、現爲潘偵知報捕、飭探將[illegible]與沈氏一併拘入捕房、昨解法公堂、判決[illegible]押西牢二個月、沈氏押女所一個月、

拐費糾葛

工裝會女指導員葉露人曾與寧青遵協、上月間擲售游藝會之券款一百念元潛逃、當時該會組織部以二青與會計部職員鍾堅忍係屬親戚、遂令鍾限一星期、將二青尋交澈究、今已逾期、並未尋獲、因款在鍾之生活費項上扣除抵價、致起糾葛、昨日鍾赴該會扭送捕房、轉解司法科究辦、

拐匪拘獲

女救濟會偵探在開往漢口之大貨丸輪船上、查獲拐匪陳阿榮、並獲拐女王新寶許阿林吳阿秀等三口、當送地方法院預審屬實、提起公訴、業經推事官審訊終結、昨宣判、陳阿榮處徒刑二年六個月、

驗契展限三個月

六月十五止・須加增紙價

財政廳訓令各縣、驗契期限、自三月十六日起延長三個月、照驗契條例第六條規定、在此期內每一個月加增紙價十分之一、將來徐海兩屬期滿後、亦準此以辦、至六月十五日爲限、合亟令仰該縣長督率承辦人員、分途催驗、如期竣事、

各省商會執監會閉幕

昨日通過議案五件

各省商會聯合會第一次執監聯合會議、昨爲第三日、馮少山主席、討論議案、㈠監委王介安提議設研究關稅委員會案、朱鴻達起謂關稅問題、本會上次議決分對內對外兩步辦法、今日報載中央頒布稅則條例、除當然委員外、本有商人參加之餘地、可不必以比例數爲要求、惟此次人選之方法及人材之標準、應詳加規定、聞蘭亭嚴敬之附議、主席將主案付表決、一致通過、次議基本委員人選標準及人數、議決、㈠委員人選以熟諳關稅問題而能犧牲光陰出席會議者、㈡委員人數暫定十九人、爲基本委員、當經推定蘇民生、王介安、嚴敬之、朱鴻達、王曉籟、聞蘭亭、陳紹武、林康侯、馮少山、張棫泉、于小川、周伯揚、李良卿、穆藕初、鄔志豪、施傑、葉惠鈞、方椒伯、石芝坤、次朱鴻達主張就基本委員中互選富有研究者七人準備參加政府關稅稅則委員會、附議者衆、主席付表決、一致通過、又議決另聘專門人才爲研究關稅委員會顧問、㈡續議常委提議參加修正勞資仲裁條例案、鄔志豪謂查上海勞資暫行條例規定在未經仲裁以前、雙方不能直接行動、今中央擬議者、竟略而不言、此點應請注意、于小川謂政府條例隨時變更、本會應隨時呈請法制院修正、鄔志豪主張由本會擬具方案、以便力爭、陳之英主設商事法令研究委員會、其範圍不僅研究勞資條例、即商會法勞工法印花稅法均可詳爲研究、從容條陳、沈則飛謂勞資條例、頗關重大、有單獨設立勞資條例研究委員會之必要、至於委員應定爲七人、周伯揚程幹卿等附議、主席將沈議設立勞資條例研究委員會付表決、一致通過、當經舉定周伯揚、朱鴻達、施丹甫、陳紹武、鄔志豪、沈則飛、陳之英、㈢主席建議擴大商會聯合會力量起見、在相當時間派員往南洋一帶聯絡海外華商加入本會案、蘇民生鄔志豪等附議、一致通過、㈣程幹卿王介安建議請致函稅務司要求人造絲所織綢緞仍照壬寅條約規定納稅五兩五錢稅則、量予減半徵收案、議決照辦、㈤朱鴻達提議浙省對於百貨加稅百分之五、商人無力負担、曾由寧波總商會請求本會力爭、未承浙省政府許可、應再電力爭案、議決照辦、㈥宜興商會來電、香燭捐業已奉令取銷、然額特稅本係批充學費、乃宜興縣政府教育局忽復會委征收香燭捐、除聯合同業一致否認外、請求貴會據理力爭、議決照辦、旋即攝影、並舉行閉幕式、

出版

▲向前復活之後 向前週刊自停版後、即由陳德徵陶百川鮑進明賈宇陶張廷灝等設法恢復、茲聞第二卷第一期已於昨日出版、每冊大洋四分、付洋一元、寄足三十期、

▲星期畫報籌備已就緒 黃輯陶君籌備之星期畫報週日刊、大致均已就緒、形式極爲美觀、紙張係洋連紙、圖畫文字各半、印刷精良、文筆雅潔、務求適合讀者心理、社址暫設威海衛路[illegible]君寓所、

人事

▲賀禮限小洋二角 [illegible]定期十八號下午二時在中央大會堂與歐陽潤芬女士舉行結婚典禮、有古琴鳳凰琴國技等助興、聞該會實行提倡儉樸、會員賀禮限定小洋二角、[illegible]該局同事亦贊仿行、

▲路莊太夫人改地 路莊太夫人（即已故高保[illegible]之夫人）自上年九月間逝世後、靈柩暫停在宅內、治喪處派員在蘇屬七子山地方覓得山地一處、勘定之後、即可興工建築墳墓、

電影

▲滄海兒女演新片 天一影片公司連日來從事於新編劇本的攝影工作、頗爲忙碌、劇中要角、除選定陳玉梅倪妙玉張振鐸魏鵬飛蕭志賓等擔任外、並延[illegible]飾主角、

氣象

徐家匯天文台昨日（十四）下午四時半、預測二十四小時內氣候、寒而多雲、沿中國海岸以南、風向在正北至正東間、昨日（十四）下午三時前二十四小時內、本埠氣溫、最高五四・〇、最低三四・〇、去年同日、最高[illegible]・〇、最低[illegible]・八、

體育紀載

萬國籃球今晚舉行初賽

猶太與高麗……七時半在籃球房

列年一舉之萬國籃球錦標比賽、本屆加入者有中・美・葡・猶・韓等五國、將於今晚正式開幕、前由抽籤法定輪及初賽者、爲猶太與高麗二隊、準於今晚七時半在中華籃球房舉行、查兩隊實力相等、猶太練習有素、於聯絡上頗見工夫、日前曾與凶猛之麥令斯戰、僅負二分、高麗則以安原生・李圭泓・韓奎永等爲柱石、戰力亦有可觀、今晚兩軍年遇、難卜鹿死誰手、其得勝者則於十七日（星期六）與中華隊複賽而爭決賽權、故預料必各出死力相抗也、聞門票售小洋四角、前由籃球聯會發出之球員證、一概作廢云、

十中學籃球昨日開賽結果

▲民立勝浦東……三十二對二十九

▲暨南勝立達……五十八對二十八

▲上中勝持志……二十對十二

上海中等學校體學聯合會、本屆籃球錦標賽、於昨日起正式開始、比賽者共六校、分三組舉行、其結果如下、㈠民立勝浦東、浦東籃球隊實力強盛、素稱矯健、昨日與民立交鋒、分數自始至終、占於優勝地位、迨至最後一分鐘內、忽被民立突然超出、而至不救、結果三十二對二十九、民立勝、㈡暨南勝立達、結果五十八對二十八、暨南勝、㈢上中勝持志、結果二十對十二、上中勝、

金陵大學籃球隊出征來滬

今日中東赴杭

南京金陵大學籃球隊、前日由該校體育主任張信孚率領、自京出發、作友誼比賽於滬杭路一帶、十二日道經蘇州、與東吳大學交鋒、裁判員爲馮家聲、結果爲五十四與十七之比、東吳勝、於前日取道來滬、日昨下午四時與滬江大學比賽於滬江健身房、裁判員舒鴻、結果爲五十二與二十七之比、滬江勝、該隊於今日中東赴杭、將與杭垣各強敵一較高下、聞於下星期一（十九日）由杭返寧、道過申江時、或小作勾留、擬與復旦一戰云、

蘇大公共體育場今日起開放

江蘇大學公共體育場、從前僅爲曠地、毫無佈置、現該校當局、於日前僱工修建網球籃球足球等場、添設各種運動器具、並自今日（十五）日起、破除售票舊例、實行開放、任人運動、每日時間爲午後一時半至五時半、

教育紀載

外埠

大學院公布中學暫行條例

中華民國大學院於三月十日、公布中學暫行條例、其原文如下、

「第一章總綱」（第一條）中學教育應根據三民主義、繼續小學之基礎訓練、增進學生之智識技能、爲預備研究高深學術及從事各種職業、以達適應社會生活之目的、（第二條）中學分爲初級中學及高級中學、修業年限各三年、但依設科性質、得定爲初級四年、高級二年、初級中學得單設之、高級中學應與初級中學并設、但有特別情形時、得單設之、（第三條）初級中學實施普通教育、但得視地方需要、兼設各種職業科、（第四條）高級中學分設普通師範農業工業商業家事各科、但得依地方情形、單設一科或兼設數科、（第五條）中學由省區或市縣設立之、私人或團體得設立中學、稱爲私立中學、（第六條）凡中學除省區立者外、其設立變更及停辦、須由市縣教育行政機關轉呈省區教育行政機關核准、（第七條）私立中學除適用本條例外、並應遵照私立學校條例、私立學校校董會條例、私立中等學校及小學立案條例辦理、「第二章教科」（第八條）中學之教授科目、分爲必修、及選修兩種、（第九條）中學之必修及選修科目、另於中學課程標準內規定之、（第十條）中學教科書、須採用中華民國大學院所審定者、「第三章組織」（第十一條）中學校長負學校組織及行政之全責、中學校長以專任爲原則、（第十二條）省區立中學校長由省區教育行政機關直接委任、市縣立中學校長、由各該主管機關選聘合格人員、呈由省區教育行政機關委任之、私立中學校長由校董會選聘合格人員、呈由市縣教育行政機關、轉呈省區教育行政機關核准備案、（第十三條）中學校長教員資格及待遇條例另定之、「第四章設備」（第十四條）中學校地須具有相當面積、並宜選擇無礙於衛生道德及便利教學之處、（第十五條）中學須有相當之校舍體育場及一切設備、並須適合於教學管理衛生之原則、（第十六條）中學依經濟狀況及地方情形得設教職員之宿舍、「第五章入學修業及畢業」（第十七條）初級中學入學資格、爲小學畢業、高級中學入學資格、爲初級中學畢業、如無上兩項資格、而程度相當試驗及格者、亦得收受、（第十八條）轉學學生須所習學科相同、學期銜接、有原校修業證書、於學期開始時、經編級試驗及格者、方得收受、（第十九條）中學學分之標準數目、初中定爲一百八十、高中定爲一百五十、每學期每週上課一小時、或實習二小時、爲一學分、（第二十條）學生修業期滿、學分全足、由學校給予畢業證書、「第六章上課及休假」（第二十一條）中學以每年八月一日爲學年之始、翌年七月三十一日爲學年之終、（第二十二條）一學年分爲二學期、以八月一日至一月三十一日爲第一學期、以二月一日至七月三十一日爲第二學期、（第二十三條）中學每年假期如左、暑假四十五日、寒假十四日、春假三日、中學校照規定各假日及星期日均休假一日、暑假寒假春假起止日期及國慶紀念等各假日、於中學校曆內規定之、（第二十四條）中學校曆應按年由各省區教育行政機關規定、頒布各校、非有特別情形呈經省區教育行政機關核准、不得自由變更、「第七章附則」（第二十五條）本條例自公布日施行、

杭州市校能教之第二日

杭州市立小學教職員聯合會、爲加薪保障問題、向市政府請願、不得圓滿結果、履行第三步辦法、實行罷教、並組織罷教委員會、於前日（十三日）起、市立各校、一致罷教、已誌昨報、十四日爲罷教之第二日、上午由該會執行委員會開會議決、推舉代表周文仲宣其恭二人、向省政府第九十次政務會議列席請願、一面並開部務會議、通過各部辦事細則、並實行工作、下午開代表大會、出席者六十餘人、主席成世珍、紀錄阮子華、開會如儀、（甲）主席報告㈠通電及宣言已發、㈡小組組織法及罷教公約草案付議、㈢各部部員均熱心到會辦事、（乙）各部報告工作、㈠接洽新聞界㈡各小組應各抄寫宣言五份、發貼附近通衢、㈢制定家屬談話會宣傳大綱、㈣報告有不到者、及違公約者、由調查員調查確實、交制裁股制裁之、（丙）討論事項、㈠通過小組組織法、罷教公約及懲戒條例、（丁）各小組提案、計二十餘件、均與罷教有重要關係、

南京市教育局編印兒童週報

南京市教育局、鑑於現今所有報紙、均爲成人讀物、而各書局所出版之兒童讀物、均失之高深、對於低年級兒童、尚無適當報章雜誌、供其閱讀、爰有兒童週報之印行、此種刊物、完全應用教育上自動原則、頗合兒童心理、現第一期已付印、不久即可出版、

湘省公立各校校長委定

長沙通訊、教育廳擬定各校校長名單、提出政委會、經決定將中山大學仍改爲湖南大學、委胡庶華爲校長、一中吳建中、二中周八百、三中陳鎮襄、四中李文英、五中張幹、六中陳治安、一農陳時臬、一工成希文、一職楊景輝、二職歐欽明、三職胡仕坤、旅鄂中學王澤衡、

本埠

復旦大學定期開同樂會

▲本月二十三日

江灣復旦大學、男生已有千二百名、女生六十餘名、昨經學生會議決、定於本月二十三日（下星期五）舉行大規模之同樂會、除由該校師生表演遊藝外、並聘滬上遊藝家及歌舞明星加入、

圖書館協會將開講演會

上海圖書館協會、定於三月十八日（星期日）下午二時、假上海總商會圖書館、舉行常會、敦請暨南大學文科主任陳鐘凡、講演目錄學、歡迎各學校學員旁聽、

市教職員聯合會執委會紀

請教局速頒待遇條例

援助杭州教費獨立運動

上海特別市小學教職員聯合會、前晚（十二日）在西成小學舉行第二次執委會、出席者二十三人、主席吳伯匡、行禮如儀、討論案件、（甲）仍請三代表到局面遞呈文案、議決通過、並確定（1）請求事項、（子）請速頒整個的小學教職員待遇條例、（2）遞呈文時間、十四日下午一時、（3）答復期限、（子）（丑）兩項請教局須於本星期內答復、（乙）通過呈文案、宣讀通過、（丙）召集組代表大會案、議決十九日開組代表大會、（丁）代表不獲見局長或局長表示不負責時、應如何應付案、議決即晉見市長、或請校長會於明日開會時、准本會代表出席旁聽、以資聯絡案、議決推趙侶青胡懷天兩君爲代表出席、並由交際科函慰杭州市小教聯會、（庚）對罷教案、議決發表響應宣言、限宣傳科於兩日內辦竣、（乙）如何援助杭州小學教費獨立運動會員朱超然等提案、請加討論、㈠市校二月份經費、迄未發出、應如何表示案、已付討論、㈡會費增加後可否劃幾分之幾爲組教聯會費用案、交代表大會覆議、（辛）本會之名稱（以前圖記書上無特別市三字）組織變更後、所刊各種圖記、何時啓用案、議決即日啓用、所有舊圖記、交監察委員會銷燬之、（壬）組代表大會、執行委員要否參加案、議決請常務委員出席參加、（癸）常務委員會開會日期案、議決十四日下午四時在萬竹小學開會、

屋漏更遭連夜雨

屋漏不早修理〇更遭連夜風雨〇豈惟居處不宜〇更有坍下之虞〇人們偶患傷風咳嗽〇視爲事細〇甚至咳久傷肺〇肺傷而癆成〇生命危〇與屋漏又何異乎〇

本藥房所發行助肺呼吸香膠爲治咳除痰聖藥〇日服數片〇痰咳頓止〇補肺理氣〇袪熱驅寒〇男女老幼〇皆可餌服〇

▲每盒二元 每打二十元

上海五洲大藥房發行

總店四馬路 分店鐵大橋 各埠大藥房均有出售

商場行市

厘疲拆平

▲洋釐　昨市稍已疲弱、早市七錢二分二毫半、比上日小落三七五、午市略好、為七錢二分二毫六二五、惟較前日減去一二五、公會內交易甚淡、仍賴為大通匯豐等略有去買、滙口銀以去路不寂、約計成交四五十萬、某中微開票劃款一百餘萬、銀行有三十餘萬、錢均零星而已、小同行又市念餘萬、來源仍以杭州為多、計做開買角、早六錢一分七毫五、午六錢一分七毫、比上日降一厘、銅元市氣略堅、早市五錢八分五毫五、午市五錢八分六厘二二五、較上日加一毫二五、成交十餘萬角、銅元又增五百文、計三百九十二千五百文、衣牌漲亦稍增三文、計二千八百三十六文、角坯二百三十文、計加一文、貼水仍計五十四文、但門市兌換無甚變化

▲銀拆　昨各銀行收解款與上日不相軒輊、共計三百餘萬、華商各莊亦無大宗出入、收解各種貨匯等欵四百餘萬、銀拆依然平定、仍計二分、銀行掛牌亦二分、

內匯穩健

昨據商銀行公會報告、國內各省匯水情形似趨穩健、交易尚盛、價因申市平穩放堅、計京津川屬均見增降、惟漢潮漲升、餘未變更、計北京公砝降一兩、為一千○五十兩○五錢、洋減一兩、計一千○五十八兩五錢、洋降一兩、計一千○五十五元半、天津行化降一兩、計一千○十四元半、成都平銀減半元、計八百七十五兩、洋降念五兩、計八百七十元、漢口洋例升一元、計一千○十一元五角、又本埠中行據天津來電、即期行化升一兩二錢五、計一千○五十八兩一錢二分五、

外匯無大上落

▲內盤穩定

昨（十四日）外匯掛牌和洋減二五、計一百五十四盾七五、印度減半元、計一百七十羅比二五、其餘均無上落、倫敦大條續長、美銀反降、日美略小、本埠銀行內盤各匯均屬穩定、金市似稍見強、英美兩匯市況略佳、交易僅萬元與金、東匯堅而復緩、金業中稍有向結、由華比正金大通等銀行售出一百萬光景、市面穩定、午收比較上日計英金縮○三一二五、美金縮○六二五、日金加○六二五、下午因逢週三、向無正式市況、故交易稀薄、

▲英匯　掛牌勿更、內部平穩、交易肆淡、六月份售出價二先令七辦士五至七辦士○三一二五、買進價七辦士一二五至另六二五、三月份出價七辦士一二五至七辦士○六二五、進價七辦士一八七五至一二五、銀行互做六月份一萬磅、價七辦士○六二五、又三井出一萬磅、價同、下午無市、

▲美匯　掛價勿更、內部似軟、銀行互有成交十餘萬元、六月份出價六十三元一二五至六十三元、進價六十三元二五至六十三元一二五、華商銀行與做五萬元、六十三元一二五、又正金買五萬元、價同上、廣東出二萬五千元、價仍為六十三元一二五、四月份出價六十三元一八七五至一二五、進價六十三元三一二五至二五、午市相同、

▲東匯　掛價小更、內部堅挺、計有一二五差額、華商於午前買進一百萬元、銀行稍有獲為、人心似好、六月份早晨出價七四七五、進價七四六八七五、隨後出價見高、七四八七五、進價七四七五、至遠售出一二十萬元、價七四七五至八一二五、三菱買進十萬元、七四八一二五、係朝鮮售出、五月份出價七四六八七五至七五、進價七四六二五、四月份出價七四五五至六二五、進價七四四三七五、掛牌以後、市面尚平、旋見挺、六月份至達大通華比等售出四五十萬元、價七四八七五、三菱買十萬元、七四八一二五、朝鮮出現大連十萬元、價七四八一二五、十點以上午大一角、與前日相同、

大條近遠均長

昨（十四日）據倫敦電訊、大條銀近期長一二五、計念六辦士四三七五、遠期長一二五、計念六辦士三七五（合英匯二先令七辦士二五）、滬上又裝為價平定、中國買進、買進者滿足、又美國亦稱另六二五、計四元八角七分七五、英對美加另三一二五、計四元八角七分九三七五、日英仍為一先令十一辦士一二五、日美減另六二五、計四元六角九三七五、英對上海加一二五、計二先令七辦士三七五、英對美計五十七元五、日英一先令十一辦士一二五、日美四十六元七五、日實出價四六七五、電通計電十點○五分到、

金市稍堅

昨（十四日）標金市況似稍穩堅、日本早市英銀見長、美銀反縮、日美已降一二五、計二先令七辦士三七五、英對美四元八角七分、勿動、日實出價四六七五、進價四七、日承出價一先令十一辦士○六二五、進價十一辦士一二五、十二點電無長劣、交易所標金早開一千○十八兩五錢、旋因出多而步跌、故跌至十四兩三錢、時又回高五六錢、英匯揭曉平不平、是後由高轉低、互有七八錢盤旋、殆因外匯復穩故也、午後商會有購買、四月份標金開盤三百六十六兩、計八百七十兩、洋降念五兩、顯形平和、收市比較前天、計加二錢、同業買過拉寬、人心似好、日金華六錢、日金似堅、六月份銀行售出七四七七五至八一二五、後計七四八七五、英金掮後六十四兩七錢至四兩六錢、十四兩三錢、跌去二錢、毛盤同大五元、計一千○五十八兩一錢二分五、

公債呆疲

市況益清

昨（十四日）公債期貨市況益形呆疲、七長整六各月期均未能按盤做開、七長二千元、華商證券所做、流交續多、成交一萬八千元、念融六千元、惟交易均甚微數千元、其中以五年為最多、中七長三十三萬元、整六二十千元、現價於下午開出多種、八萬五千元、總計全日成交數紙六十一萬五千元、各方消沉、市上人氣依然沉悶、後市尤為清淡、成交不及二十萬元、七長整六各月期均未能按盤做開、七長二千元、華商證券所股、成交二十股、至於債市價、七長整六期貨、較之前日又無市、昨亦開出、成交續多、但其種類仍終穩定、祇角許之出入耳、七長尤較平衡、結果七長遠期不動、近期略縮角許、本現貨僅小五分、整六各月均小二三角、觀市場情狀、價格奮呈常混沌之象、茲分述於後、故一時難有混沌之象、

▲七年長期　七長現貨、於上午開出、為七十四元一角、比前日為縮五分、三月期前市在四元三四角之間、下午開出一盤、為七十四元二角半、比前日小一角五分、四月期下午不祗開出一盤、為七十四元八角、比上午大一角、與前日相同、

紗市堅穩

▲現紗　昨日（星期三）現紗市況續穩、以致實價步高、惟一部分感覺不振、各客需要仍暢、存貨愈誠恐漲價、故客銷極活、種健者幾謂不可單看漲一方面、似宜稍加注意、昨日江西客進七百餘包、四川客進二百五十包、汕頭客進一百五十包、廣東寧波廈門福建汕頭安慶等口客進一百七十五包、合計一千八百包、同行交易二百包、日信洋行進二百包、東棉洋行進一百餘包、實價大二錢五至七錢五、茲列市價如下、

十支	地球	一四五	
又	紅船	一四二	
又	大地	一四一	
又	金雞	一四五	
十二支	地球	一五〇	
又	水月	一四八	
又	寶星	一四八	
又	圖城	一五〇	
十四支	寶星	一五三	
十六支	金城	一五五	
又	人鐘	一五六	
又	寶塔	一六〇	
又	地球	一五五	
又	金雞	一五五	
又	大發	一六〇	
又	水月	一五五	
二十支	寶星	一五八	
又	地球	一五九	
又	金城	一六三	
又	雙鹿	一五八	
又	紅團龍	一六〇	
又	老人	一五七	
又	大發	一五八	
又	紅鶴	一五七	

▲花　（各埠花價）

陝西花		[illegible]
又		[illegible]
果澂花		[illegible]
又		[illegible]
火機花		[illegible]
東台花		[illegible]
老河口花		[illegible]
通州花		[illegible]

棉市仍堅

昨（十四日）紐約棉市以旱區無雨及交易堅強、計近期五月大八至一磅音、遠期小一個磅音、現貨大五個磅音、利物浦棉市五月每大●一○五辦士、十月期大●○八辦士、現貨大●○五辦士、孟買棉市以歐洲出口商買進而堅、計平茄滿不動、奧姆辣及勃洛去各大二羅比、大阪棉市略有五錢至二角之上落、本埠棉市緬勢仍穩、周紗布交易所漢棉前市各月上落一錢至五分、後市均好五分至一錢、共成交二萬擔、各月期價如下、

三月期	三六	大一五
四月期	三六	大一五
五月期	三六	大一〇
六月期	三七	大〇五
七月期	三七	大一〇
八月期	三七	大一五

二五庫券場外消息

二五庫券實質者、仍頗不寂、特進出轉家而價格變動亦頗甚、一次似較滯定、二次則上落殊鉅、在上午一次約為六十二元七八角、二次實漲高至六十五元開口、迫下午又跌至六十三元七角、一次即稍穩、為六十三元一角、

五年金融及本所股票

五年大票現貨為九十九元八角、比本月初大一角、金融大票現貨八十三元較之是月五日之價跌去一元半、華商證券所設於下午開出一次、為二十三元、

整理六釐

整六現貨無市、遠期前市僅開出一次、下午各盤均有做開、價仍堅穩、結果為六十七元三角半、比之前日小二角、四月期為六十七元六角五分、與上午價無上落、較前日小二角半、

▲期紗　紗布交易所十六支人鐘標準依然呆滯、無活潑景象、第以環境順利、賣出穿須審慎、故買氣比較振作、收盤較上日漲二三錢、共成交六千一百五十包、茲將收盤行情比較如下、

三月期	[illegible]	小包
四月期	[illegible]	
五月期	[illegible]	
六月期	[illegible]	

市價一覽

◉國外票匯　三月十四日（禮拜三）市

銀行電匯（上海至倫敦）	二先令七辦士八一二五（申規一兩計算）
銀行四月期	二先令七辦士八七五
銀行電匯（上海至紐約）	六十二元二二五（申規百兩計算）
銀行電匯（上海至法國）	一千六百十個佛郎（申規百兩計算）
銀行電匯（上海至印度）	一百七十羅比（申規百兩計算）
銀行電匯（上海至爪哇）	一百五十四盾七五（申規百兩計算）
銀行電匯（上海至東京）	七十四兩七五（日洋百元合申規）
銀行電匯（上海至新加坡）	一百四十四兩七五（新洋百元合申規）
銀行電匯（上海至香港）	七十二兩（港洋百元合申規）
銀行電匯（上海至美金）	二百六十二馬克半

◉國內匯兌　銀行公會報告各省匯市

北京	公砝	一〇五〇兩五錢
天津	行化	一〇一四兩五
北京	銀元	[illegible]
天津	銀元	[illegible]
漢口	洋例	一〇一一元五
成都	平銀	八七五兩
成都	銀元	八七〇元

◉各國票價　錢莊做開外幣五點鐘以前之盤

英金票	每磅	[illegible]
美金票	每元	[illegible]
法郎票	每元	[illegible]
新加坡票	每元	[illegible]
香港鈔票	每元	[illegible]
東京老頭票	每元	[illegible]
花旗票	每元	[illegible]
荷蘭票	每元	[illegible]
英金四開	每個	[illegible]
美金四開	每個	[illegible]
坎拿大票	每元	[illegible]
印度票	每羅比	[illegible]
菲律賓票	每元	[illegible]

◉金市

現貨標金	每條 三百八十八兩二五
沙足赤金	[illegible]
英美日銀市價	[illegible]
大條銀	念六辦士四三七五
四月期標金開盤	三六四兩

◉銀洋錢市

◉蘇州金銀市

◉蘇州錢市

◉無錫金市

◉無錫錢市

◉滬南米市　昨日滬南各米市價如下

◉滬北米市

◉無錫雜糧市

◉上海證券物品交易所

◉上海華商證券交易所

◉上海華商紗布交易所

◉上海麵粉交易所

◉大阪三品紗

◉本廠粗斜

◉油豆餅　昨日滬南午前東莊油豆餅市

[illegible]

旅行一覽

◉滬杭甬鐵路行車時刻表

▲滬杭段

下行車

上海北站開

▲上午七點○五分（特別快車）

▲上午十點○五分（慢車）

▲下午一點三十分（快車）

▲下午三點五十五分（慢車）

上海南站開

上午八點十五分（特別快車）

[illegible]

◉出口輪船報告

▲寧波班

▲長江班

▲進口輪船報告　三月十四日（念三日）

船期

▲外洋輪船報告

▲舊金山班　▲西雅圖班　▲英國倫敦班　▲法國馬賽班　▲德國亨寶班　▲呂宋爪哇班　▲世界班　▲花旗溫哥武　▲意國郵船班　▲長崎神戶班　▲青島大連班

▲北洋班　▲南華班　▲溫州班　▲福州班　▲通州揚州班　▲穿山定海班　▲崇海班

[illegible]

法庭公布

最高法院

民庭裁判

▲湖北黃志禪與徐厚堂因債務涉訟上告一案、（主文）上告駁回、上告審訴訟費用由上告人擔負、▲湖南楊濟與劉世榮因山地涉訟上告一案、（主文）原判決廢棄、發回湖南高等法院更為裁判、▲江蘇姚寶成等與孫長林因保證債務涉訟上告一案、（主文）上告駁回、上告審訴訟費用由上告人擔負、▲福建陳聰與翁滄華因租賃涉訟抗告一案、（主文）原決定廢棄、本件應由福建高等法院第一分院更為裁判、▲江西章福先對於陳厚堂因賠償涉訟聲明執行異議、再抗告一案、（主文）再抗告駁回、再抗告訴訟費用由再抗告人擔負、

地方法院（以上三月六日）

民事批示

▲汪毅氏請傳案勸知由、狀悉、候傳集訊奪、▲于艾氏等請執行由、狀悉、候傳訊追、▲蔣鴻鳳請保王裕生由、狀悉、准保、▲黃王氏請領欵由、狀悉、仰於三月念日上午十時來院具領、▲陸鍾屏請執行由、狀悉、案經上訴、所請暫從緩議、▲胡慶信請執行由、狀悉、查本案尚未確定、所請暫毋庸議、▲胡文光請執行由、狀悉、查本案第二審判決、尚未確定、所請未便照准、▲胡黃氏請執行由、狀悉、仰候傳訊、▲應鑑亭等聲請執行由、狀悉、候傳訊核辦、▲章松鶴等聲請執行由、狀悉、候傳訊追、▲陳閣氏請執行由、狀悉、候飭傳訊追、許德豪請執行由、狀悉、查此案判決尚未確定、所請暫從緩議、▲張陸氏追執行由、狀悉、案未確定、所請暫從緩議、▲張王氏請執行由、狀悉、案已上訴、所請應從緩議、▲范瑞和請將欽聚才船隻抵欵由、狀悉、案已續傳、仰候傳到案隨訊核、▲泙正有請援令押追併飭公司另行補救由、狀悉、已予嚴追矣、至泰康公司已經遵照和解辦理、給該民裴老金二百元、所請飭令再行補給一百元、於法不合、着毋庸議、▲吳鴻德具交方單由、狀悉、據交方單五紙、存候核辦、▲馬耀記請拘案押追由、狀悉、候飭訊追、▲徐寶庭請從嚴押追並明白批示由、狀悉、查債務人等已將去年五月以前欠租、如數交清、六月至八月租金、未據交案、仰即知照、▲張煥卿請執行由、狀悉、候傳訊追、▲吳金春請發案由、狀悉、准予銷案、▲胡榮乾交欵并請展期由、狀悉、交洋二十二元、存候給領、餘欵仰即措繳、所請展期之處不准、▲陳吳氏請執行由、狀悉、候飭傳訊追、▲謝梅三請拘案押追由、狀悉、姑候續傳訊追、▲許德豐請執行由、狀悉、已飭傳訊追究、▲郎毓奇請執行由、狀悉、已據金禧如交洋一百元、餘欵候續傳訊追、▲王成年請領欵由、狀悉、已據各債務人先後續交洋二百八十七元、仰於三月十六日上午十時、來院具領、餘候續傳訊追、▲楊信源請假執行由、狀悉、仰繳交執行費用洋五元、聽候核辦、▲張鏡明請拘案由、狀悉、候核辦、▲王硯記請領欵由、狀悉、仰於三月十六日上午十時來院具領、▲嚴廷高請提拘提由、狀悉、仰即來院聽候訊辦、▲張楷根請領訴訟由、狀悉、緊飭會傳未復到候催復可也、▲徐祥洲聲請銷案由、狀悉、准予銷案、▲丁旭東具保朱應辰由、狀悉、准保、▲勞事亭請銷案拜啟封由、狀悉、准予銷案、所有已查封之動產、仰候飭吏迅速揭封可也、▲吳萬順續請執行由、狀悉、候飭傳嚴追、▲程福秋請執行由、狀悉、已據各債務人交清案款、仰於本月十六日上午十時來院具領、▲買鹽程為與陳氏聲請來借款請備案由、狀悉、准予具結領欵、

民事判決

▲呂沈慶雲與呂沈氏因請求補助婚費等涉訟一案、（主文）原告之訴駁斥、訟費由原告負担、▲邱仰川與居友三為欵項涉訟一案、（主文）原告之訴駁斥、原告（即反訴被告）應返還被告（即反訴原告）銀四百九十五元、並從判決之日起、至執行終了之日止、按月一分之利息、訴訟費用由原告負担、▲劉蕭淑華與劉梅舫為分擔財產涉訟一案、（主文）原告之訴駁斥、訴訟費用由原告負担、

臨時法院

民事批示

▲碑新洋行為與榮昌成等債務案、聲請展期由、狀悉、聲請照准、▲沈菊泉為與代紀善隆貨欵、案經和解、請求撤銷由、狀悉、准予撤回訴訟、▲俞陳氏請領押欵、聲訟費由、狀悉、准領、▲該還卿為與諸小毛脫離夫妾關係、請備案由、狀悉、該具狀人與諸小毛之夫妾關係、不能當因其狀人聲報聲明脫離、便可發生效力、諸小毛如有不法行為、自有法律制裁、該具狀人亦無庸過慮、▲毛阿土訴馬俊記損失案、請撤回由、狀悉、准予撤回訴訟、▲楊寶氏請給論中國銀行、准由巡防處備文提取由、狀悉、准予論令中國銀行知照、▲張一麟為紀蘭三民新聞社、備案保護由、狀悉、▲海講洋行為與新源祥布莊債務案、聲請給論由、狀悉、准予論令新源祥布莊、於五日內、將股東之姓名及住址、與其他詳情、開明示知聲請人、至所請驗發、殊無理由、不准、▲鄭齊成為與...

公示送達

▲胡仁甫與沈國祥因方單案件、本院定於四月六日下午二時、為公開審理日期、除選任汪鳴鑒律師為該被告沈國祥特別代理人外、仰該被告遵期到院辯論、毋自延誤、

刑事判決

▲胡大鈞等誣告及殺人嫌疑一案、（主文）胡大鈞子即胡金生誣告一罪、處二等有期徒刑五年、未決期內羈押日數、以二日抵徒刑一日、

▲恆斜弗訴佛而克夫侵入竊盜一案、（主文）佛而克夫侵入竊盜之所為、減處四等有期徒刑一年、褫奪其為官員之資格終身、▲顧益三等訴沙寶山等詐欺取財一案、（主文）沙寶山犯詐欺取財二罪、每罪各處三等有期徒刑三年、犯詐欺取財未遂四罪、每罪各減處五等有期徒刑十月、應執行刑期四年另六月、沙王氏無罪、恐嚇信七封沒收之、▲鄔讓堂等訴丁慶華等強盜一案、（主文）丁慶華二個共同結夥三人以上、侵入強盜之所為、每個各處無期徒刑、褫奪公權全部終身、應執行一無期徒刑、褫奪公權全部終身、金練二條、金戒二只、發還鄔讓堂、狐皮袍一件、發還賓仁泉、丁唐氏無罪、▲吳吉興等訴周榮寶等強盜一案、（主文）周榮寶結夥三人以上、侵入強盜二罪、每罪各處一等有期徒刑十年、褫奪公權全部終身、私藏槍彈一罪、處四等有期徒刑二年、應執行有期徒刑十四年、褫奪公權全部終身、萬和隆結夥三人以上、侵入強盜二罪、每罪各處一等有期徒刑十年、褫奪公權全部終身、應執行有期徒刑十二年十月、褫奪公權全部終身、贓物分別發還失主具領、湯高邵費林陸秋生孫錫晶邵張氏徐子友之部分、准予撤回、

公示送達

▲鴻成號與鄒子華因追償貨欵涉訟一案、因被告鄒子華所在不明、文件無從送達、現本院定於四月十三日下午三時、為公開審理日期、合將該被告應收之傳票、依法公示送達、

刑事批示

▲陳秦氏代陳杭氏聲請易科由、狀悉、准予易科罰金、▲戴寶氏代書張氏聲請易科由、狀悉、准予易科罰金、